工商晚報
THE KUNG SHEUNG EVENING NEWS
工商日報有限公司印刷及承印
香港灣仔分域街十八號
新聞紙第九三〇二號　出紙兩大張　售價壹毫

港九槍聲卜卜

【本報訊】今日凌晨港九兩地俱傳出槍聲，警察在追捕可疑人物時，分別被對方投擲可疑物品，迫得開槍追捕。結果，在港島筲箕灣道捕獲一名疑是放「炸彈」的男子；在九龍北河街方面警察開槍追捕的可疑人物則被逸去。

兩宗警察開槍事件，俱無人受傷。警方現正加緊偵查該兩宗事件。

今晨首宗警察開槍事件，發生於九龍方面，在深水埗區巡邏之三名警察，今晨三時二十分左右，在北河街九十二號門前見一形狀可疑之男子，警察於是趨前，擬向其檢查。

此人見警察行來，即拔足逃走，雖經一再警告，仍不止步。

其後此人並轉身以可疑物品投擲警察，一警員見狀，乃拔槍向其發射一響，但似未命中，被其逃脫。

至於投擲警察之物，稍後查明係一磚頭。

稍後時，港島方面又發生一宗警察開槍事件，約於今晨五時左右，筲箕灣道近成安街附近，一男子放置一可疑物品於路上，被警察拘捕。

當時有男子約十名，在該處閃縮行動，被捕者爲其中之一。

警察到場時，此批人即逃走，警員仍加以追捕，當其中一人將一物體向警員投擲時，一警員即拔槍發射一響，但無人被射中。

·紅綫女·

紅綫女坦白招供 與陶鑄秘密姘居

香港左派女影星不少被廹去薦枕

【本報訊】且看標榜「無產階級主義者」廣化墮落的私生活，被稱爲「南霸天」的陶鑄，不但利用權勢，與「粵劇名伶」紅綫女有染，而且與本港不少左派女星，也有不可告人的醜事，此項消息是最近紅綫女在一項「鬥批」大會中親自供認的。據說，最近，在「鬥私批修」的運動中，「毛林」派爲了進一步搞臭「南天王」陶鑄，重新組織羣衆「鬥爭」曾與陶鑄有特殊關係的紅綫女。在聲勢浩大的「鬥爭會」上，紅綫女首次公認了與陶鑄的關係，並坦白了一段苟合的經過。

據透露，陶鑄是一個很懂得享受的人，一九五八年夏天，他利用正在有「東方日內瓦」之稱的廣東著名風景區肇慶「七星巖」避暑的機會，致電廣州，召回大陸不久的紅綫女，前去休假，紅見「首長」如此關懷，便乘私家車（該車是紅綫女自港回穗時在港購買的）應召前往，抵達後，陶鑄親自迎迓，接入高幹招待所最名貴的套房，朝夕共處達兩個月之久。

紅綫女坦白中透露，自從這次苟合之後，她在陶鑄未倒台之前，仍經常與陶鑄有特殊往來，即使在陶鑄公務最忙的時候，也保持每月會面一次，平時則每週都要應召到特別安排的招待所或酒店中，供「南天王」發洩淫慾。

七星巖風景區的職工，在最近批判陶鑄時，也揭發出大量材料，控訴陶鑄與香港女明星有特別關係，據說，有一年夏天，「中央」的小平，楊尚昆南下，視察曾在七星巖停居，陶鑄爲了表示招待，特別邀請香港左派女明星多人前往陪侍，如「鹿之聚行樂圖」一樣，實爲外人道。

殺警奪槍案件 暴徒仍未落網

【本報訊】新界錦田村昨午發生之一名警員被槍殺，及被奪去警槍事件，今晨的有關消息如下：

㊀在現場由昨午迄夜的軍警搜索隊伍已經收隊，不再在該區搜索，搜索部伍雖然已停止行動，但是，各處路口仍設立特別警崗，搜查來往車輛，希望能把在逃犯人拘獲。

㊁直至今午止，逃匪仍未落網，該逃匪傳聞叫何海，但有關方面未能予以証實。至於失去的警槍，仍未能尋回。

㊂在現場被槍傷及拘獲之疑兇，當局表示將會被提控，但要視其傷勢如何而定。另一名警員槍傷之疑兇，現正在九龍伊利沙白醫院救治中。

㊃今晨所有的左報，對於這件轟動港九的大新聞，都隻字不提，按照左派的慣例，對於任何一宗與它有關的大事，在「上峯」未有指示之前，例不開口，「砌詞」是一律統一由「宣傳部」頒發，然後由各左報一字不易的刊登。預料明日或大後天，左報會對此事大吹大擂。至於昨午事發後，左報「新晚報」出版時，以大標題說：「新界鄉民奪警槍一「警」被捕」，內文同時將一名被捕疑兇，描述爲「一名有一位同胞中槍非法拘押」，準備未遭的初步反應。

用槍擊斃警員 此次尚爲首次

在昨日暴徒奪槍行兇的事件中，英勇殉職的警員李觀生，編號三八一〇號，當時是與另一編號五九八七號在錦田新村大馬路警崗附近巡邏，當他們經過祠堂村口一檔魚蛋粉店時，突有兩名暴徒自該店撲出，襲擊行在前面的三八一〇號警員，將其配槍搶去，並對他射擊兩發子彈。三八一零號警員被擊中腹部與頭部，即受重傷，但仍負傷踴躍走過馬路，返回警崗，按上直綫電話，向八鄉警署報告，可是，就在通話中，已因傷勢太重，倒臥於警崗內，不久即告斃命。

當警員三八一零被襲的同時，稍爲行後的另一警員五九八七號已立即拔出佩鎗，向暴徒射擊，先後連發五彈，把其中一名暴徒的頭、面及胸、背部擊中，但該暴徒仍負傷而逃，一路沿祠堂村的英坭路走了凡五百碼，終於不支，躲入一處叢密的矮林中，後被捕獲。至於那個搶了警槍而把警員射斃的另一名暴徒，則因先走一步，卒被其沿祠堂村英坭村路跨過石湖塘村，直向松山坳方面登山逃去無踪。

左仔提起五月暴動以來，襲擊警員，搶奪警槍，已先後發生四宗，其中，一名軍裝警員更被暴徒以鋒利三角銼刺死，用槍擊斃警員，這次尚是首宗。迄今爲止，被奪之四枝警槍，仍在暴徒手上，警方正繼續嚴密追尋中。

炸彈流水賬

【本報訊】由今晨零

詹森總統嫁女

【合衆國際社無綫電傳眞】詹森總統的廿三歲女公子蓮達小姐，昨天（九日）在白宮與廿四歲的羅柏上尉結婚。新郎將於四個月後前往越南加入海軍陸戰隊作戰。這雙新婚夫婦，將前往夏威夷渡蜜月。白宮昨天裝飾一新，鮮花四佈，蓮達小姐是五十三年來首次在白宮結婚的美總統千金。圖爲詹森總統護送他的女兒首途前往白宮東樓參加婚禮的留影。（有關詹森長女出閣的其他精彩傳眞圖片，請閱本報第二版）。

假髮發現蝨卵空殼 加對香港假髮展開全面檢查

【加拿大·溫尼伯九日路透社電】一個衞生官員今天說：在此間一個假髮上發現一些蝨卵殼究，經已促成對於由香港所輸入的假髮在全省作一次廣泛的檢查。曼尼托巴省衞生局長史奈爾醫生說：那些蝨卵空殼，由一個女理髮匠發現之後，經於十一月廿二日在一具人髮所造成的低價假髮上證實出來。

那個蝨卵空殼，經被送往該省實驗室，在那裏所購得那個髮具那間商店的一切假髮，已受到檢查。史奈爾醫生說：那裏並無因那些蝨卵引起衞生上的危險。

他說：「我們正在檢查全省內的假髮，但祇有報導一宗案件」。史奈爾醫生並說：在加拿大的假髮批發商，經被追查，衞生當局正進行查究。

英航駕駛員 昨開始罷工

【倫敦九日法新社電】一位飛機駕駛員發言人今晚宣佈：於午夜開始舉行的英國海外航空公司飛機駕駛員四十八小時罷工，百分之一百生效。其他十六班客機的其中十四班，經已取消起飛，其他兩班亦大概會取消。飛機駕駛員舉行罷工，因爲英國海外航空公司資方拒絕與飛機駕駛員直接談加薪問題。同時，英國海外航空公司負責人古斯利今晚宣佈：繼勞工大臣韙特決定委員調查這項爭執後，公司方面決定不停罷工人之職。

小評 謀財、害命都是「他」！

……現已成爲謀財害命的匪黨。爲了「謀財」，他們曾經手攜炸彈，到尖沙咀區一珠寶店行劫，搶去金飾萬餘元，實行「靠搶度日」，而被搶者又是中國商人，證明他們無址無良，「賤到出骨」！

爲了「害命」，他們假借學校爲製造炸彈機關之不足，近日復在新界地區連續演出殺警奪槍的驚人暴行，不久之前，港共暴徒曾在石硤尾區內以三角銼刺襲一名警員，奪去警槍，逃逸無踪；於是到了昨日，兩名左仔又在錦田行兇，奪去警槍，殺死警員，其一携槍逃走，另一暴徒被殉職警員同伴追蹤，中槍被捕，警方現正加緊緝兇，務使暴徒無法漏網。

此等殺警奪槍的左仔暴徒，皆以卑鄙手段作陰謀突襲，但在槍俠被捕時，則又施其乞憐求饒，唯殘暴者必窋保存「狗命」的典型。

左仔正是此等「人渣」，他們的共產黨是甚麼東西？以前有些香港人查查，不求甚解，現在大家有目共睹，「謀財」的是他，「害命」的也是他，對於此等謀財害命的組織和罪犯，我們還能有所姑息嗎？

廣州日益險惡 共軍加強戒備

【本報訊】廣州情況日益險惡，反毛分子揚言強廹「交易會」提前結束，穗共當局正極力加強戒備，共軍及便衣人員密佈整個會場，會場地方好比軍事基地，任何人行近，均遭嚴密搜身，這更使廣州市況風聲鶴唳，人心惶惶。此項消息，是昨日抵港之大陸來客透露的。據該消息來源指出：廣州兩派的武鬥如箭在弦，而且小規模的打鬥已經開始，一度平靜的市面，可能重新捲入戰火中，市民們聽到這類消息，心中籠罩着可怕的陰影。

目前正在廣州海珠橋畔舉行的「秋季出口商品交易會」，因爲局勢的險惡，已加強了戒備的，他說，上月十五日正式開幕的「交易會」，本來就是在「軍隊」嚴厲鎮壓之下舉行的，當地人早已稱此次「交易會」爲「軍管交易會」，當時，「交易會」更成爲森嚴可怖的地方，好像軍事基地一般。

……女，也不論是當地人還是近鄉港客，只要走近守衛的「海珠廣場」，便要被「共軍」或便衣人員查詢，所携物品，甚至衣袋亦要搜查，稍有可疑跡象，便帶至辦公地點詳加盤問。據說市民對此項措施甚表懷疑，有人認爲突……

今日天氣

華北，朝鮮及其鄰近……天色良好，溫度將升上攝氏十七度。今晨最低氣溫爲十二度一，比昨晨爲冷。

監獄署長表示 提前釋放犯人 並無附帶條件

【本報訊】監獄署長郝文昨表示：當局提前釋放若干騷動案之犯人，是完全沒有「附帶條件」的。

最近有人傳說若干騷動案犯人之「提前」獲釋，是附有必需直接遣返大陸的條件，郝文指斥這是完全無稽的說法。

他透露：自五月暴亂以來，因騷動入獄之左……其餘七百名囚犯已經獲釋。

該批囚犯皆因參與騷動有關事件，被判刑由六月至十二月不等。根據監獄法例，罪犯於服刑三分之二，可獲釋放。

……雙眼失明，被判入獄八年之陳世傑，他現正在赤柱監獄服刑，監獄現正爲他徵求一名盲有點字教師，輔導他教育。

郝文說：現正爲他擬定特別的教育計劃，令他能在獄中學到一些人……

工商日報 資格夠老 言論公道 出紙多張 祇賣一毫

現貨
萬餘元 唐樓
一成入伙
分期五年至十年 等如交租
大角咀道（999年期）近香港船塢
山東街（150年期）近旺角碼頭
大昌建築有限公司
中建大廈一二二三室 電話230130

麒麟貿易有限公司
毛衫總滙
50萬件毛衫驚人大犧牲
港幣貶值各種毛衫維持原價
犧牲品 每件 $0.90
特價品 每件 $1.90
廉價品 每件 $3.90
贈送品(買一送一) 每件$8.80
雙面套裝 (DOUBLE-KNIT SUIT)
市價$120—現售$69—(再送四件)
毛衫及嘜唏零售批發全世界最平
花色款式千萬種全世界最多
營業時間：上午九時半至下午十時半
（星期日及例假照常營業）
九龍旺角道七號（塘尾道口）
電話：817300 817729

燕京 南來順
首創 涮羊肉 全席
北口肥嫩羊肉十五碟
鮮嫩牛肉片兩碟
雞片或蝦片兩碟
生猛鯇魚片兩碟
爽脆牛柏葉兩碟
流浮山鮮生蠔兩碟
鮮魷魚片兩碟
新鮮蔬菜兩碟
12味全套鍋料（不另收費）
奉送點心 銀絲卷 拉麵條 叉子火燒 任揀一式
加送中國名酒一大瓶 再送甜品一道
每席只收伍拾元正
·認眞抵食 請來一試·
香港銅鑼灣銀幕街十三號（英皇道口）
電話：七〇九〇五〇

沙田花園別墅租售
隧道通 遠景好
㈠沙田酒店附近地龍頭花園屋名「KIAORA」遠眺未來跑馬場風景特佳交吉出售或出租
㈡沙田酒店對落向左路上第一間屋名「VISTA DOVALE」二萬多尺地現成樓兩層四伙一伙交吉或出租息豐利厚另可建屋數千尺電K845233，K674998洽。

楓林閣 川菜館
裝修雅緻 毛肚火鍋 情調怡人
地址：九龍加連威老道66號
電話：K637919．636686

惠登廣告請電 七三零七零八

中央商業管理學校招生
THE INSTITUTE OF BUSINESS ADMINISTRATION
校址：正校：銅鑼灣新會道使館大廈23號 電話：H760147
分校：九龍尖沙咀漢口道26－32號永安大廈三樓214－216號室 電話：K673905
報名日期：每星期一至星期五上午九時至下午七時在正分校（簡章備索）
報名資格：英文中學新制五年（會考班）或同等程度均可。
授課班別：分上午、下午及夜班，全用英文教授。
科目：會計。PITMAN'S速記、商業函件、工商管理、打字等等。
開課：正校1968年一月三日。分校1968年一月三日。

英國牛欄牌嬰兒代乳粉
皇族嬰兒採用的代乳粉
採用世界馳名的牛欄牌代乳粉能使你的嬰兒活潑聰明和健康愉快，
因爲牛欄牌代乳粉除含有牛奶一切營養價值和維他命 A.B1.B2.C.D及E外，
尚含有燐鐵鈣等——是助長嬰兒發育和促進嬰兒健康的要素。
燐質——助長腦部發達能使嬰兒聰明伶俐思想敏捷。
鐵質——是補血的要素能使嬰兒體力充沛和肌肉結實。
鈣質——是助長骨骼和牙齒的要素使嬰兒的體格强壯，牙齒堅固。
具有這些優美的條件可見牛欄牌是世界上最完善的代乳粉。

總代理：蘭詩頓有限公司 電話：二三八九七五

高華德預言越戰 十個半月內可勝利結束

另一議員麥卡斯則要求美軍用五年時間分期撤退

【南非約翰尼斯堡十日合衆國際社電】前美國總統候選人高華德於星期六晚預言：越戰最多還有十個半月就結束。

高華德在機場舉行記者招待會說：「我一個半月前說越戰十二個月內結束，因此現在還有十個半月——大概會更早。」

他說：「我認為我們正在贏勝。」

這位前參議員說：如果在越南使用核子武器，則以前所使用的彈藥和努力將會是浪費。

他說：「在戰爭中，你應用你應要使用的武器，如果祇需使用一支普通槍械去作戰，則不需使用一枚十噸重炸彈。」

【紐約十日合衆國際社電】美國參議員麥卡斯，昨天要求美軍於五年之內「分期撤退」。

麥卡斯在十二月十六日一期的「美國耶穌會」週刊上的一篇訪問記中說：自一九六六年中期以來，戰事已變得「在任何軍事、政治、外交或道義標準上，都守不住。」

他說：「我想，分期撤退將導致一項合理的解決。」

他說：即使在撤退越南之後，美國仍應在「亞洲保持某種有意義的留駐。」這事可由現駐泰國、日本和南韓的美國部隊來完成。

【法新社約翰尼斯堡九日電】一九六四年共和黨總統候選人高華德於星期二抵達此間，並預定在南非作短期逗留。他於星期五晚接受訪問時稱：他「強烈反對美國參加聯合國任何行動，來隨意干預南非之內政政策。」他謂：倘若美國因原則上須接受採取應有的步驟，那末，他們（指美國）亦該採取行動來反對像蘇俄，中共及古巴等國家。

明年匈京舉行共黨「磋商會議」 請柬傳已發出 聲明不附條件

【莫斯科九日法新社電】蘇俄共黨消息靈通人士今日說：明年二月在匈牙利首都布達佩斯舉行的共黨「磋商會議」，請柬相信已發出。這次會議的目的，是籌備全面性國際共黨大會。明年二月的會議，是由匈牙利共黨中央委員會所主辦的。該靈通人士提及十一月廿五日蘇聯「眞理報」的一項宣佈說：世界各地的所有共黨，包括中共和阿爾巴尼亞共黨在內，已被邀出席布達佩斯會議。

項舉行會議的邀請，並出席會議。」布達佩斯會議舉行後秩序，一項類似上述活動的，將會被排行，即發出全面性會議的請柬。

這項行動不管明年二月會議有無共黨缺席，亦將會實行。

據十一月廿八日的「眞理報」說：會議的目的，並非干預任何兄弟黨的事務，亦非把任何黨驅逐出黨。

匈牙利共黨喉舌「黨的生活」昨日刊出有關蘇聯會議的消息，「蘇聯『眞理報』今日加以引述。

「黨的生活」說：「一邀請出席世界性會議，世界所有共黨，必須被一不管它們對共黨運動或國際局勢某些問題的觀點如何。邀請不應附有一條件，每個黨要自行決定出席與否。」

美指蘇俄誣揑西德 復辟納粹主義 完全歪曲事實

【華盛頓九日路透社電】美國今日指摘蘇聯昨日所發出，指摘西德鼓勵納粹主義復辟的聲明，是「完全歪曲事實」的。

美國國務院今日發表聲明，反駁蘇聯的指摘，指出正如先前的蘇聯指摘一般，都是「完全歪曲西德今日政治生活的事實」的。

蘇聯向西德、英國、法國和美國發出照會，作出上述的指摘聲明，又指西德非法重建武裝。

美國國務院又說：西德武裝部隊的設立，是自衞性質的，又是在北大西洋公約組織範圍內和由北大西洋公約組織所指揮。

宇丹無意在聖誕假期中 使越南能延長停火 河內否認派代表赴聯國

【聯合國十日合衆國際社電】聯合國秘書長宇丹於星期六日說：他目前無意呼籲越南聖誕節停火延長。他去年曾呼籲延長停火。

當宇丹離開聯合國總部時，記者詢問他會否公開呼籲延長越戰聖誕節停火。

他說：「我目前不計劃這樣做。」

【東京十日美聯社電】「北越通訊社」說：越共於星期六日否認，他們希望派出兩名「代表」前往聯合國的消息。並謂這項消息是「純粹虛構」的。

該社說：越共喉舌「解放通訊社」發表一項聲明，作出上述否認。

美國駐聯合國大使高德寶於星期四日証實：「南越民族解放陣線（越共）」曾請求派出兩名「代表」前往聯合國。

越共的聲明，描述這項消息是「美國宣傳上的一個新謊言」，是「純粹虛構」的。

進侵美基地越共 遭受痛擊 傷亡枕藉

【西貢十日美聯社電】美國軍官說：越共部隊今天進攻在西貢以北八十公哩處的一個美軍步兵營和砲兵基地，但在遭受慘重的傷亡後被擊退。

美國第一步兵師的一位發言人說：在戰場上已發現五十具越共屍體，美軍祇有一人陣亡，十人受傷。

約有一營兵的越共，曾於凌晨摸黑進攻美軍陣地。

在西貢東北三百五十哩的沿海低地上，美國的武裝直升機，於昨天的一次歷時九小時的戰鬥中，向共軍發射火箭與機關槍，擊斃八十七名共黨。另兩連美軍傘兵與步兵，曾在追擊中擊斃十六名共黨，美軍祇有兩人受傷。

麥南馬拉取消出席北約會議

【華盛頓九日路透社電】美國防部長麥南馬拉，今天取消出席定於下星期在布魯塞爾舉行的北約部長會議，改由一位次長代表出席。

國防部說：詹森總統要他留在華盛頓，「來參加一九六九年度國防計劃和財政計劃的工作。」

麥氏辭退國防部長職務而轉任擁有一百零七國的世界銀行總裁之事，已於兩週前宣佈。預料他於完成一九六九年度的國防預算之後，衹於明年初轉任新職。

國務卿魯斯克和財政部長科勒，將出席定於星期三開始的北約部長會議。

副國防部長尼茲將代表國防部出席，他將於星期一啓程前往布魯塞爾。

新娘婚禮中大爆內幕 不喜歡丈夫年老 并謂彼强迫結婚

【法國．安錫城九日美聯社電】一個十來歲的美新娘，在她的婚禮期間曾在那個法官面前堅決拒稱她「不願意」。

她并進一步說：她的求婚者年紀太老，并說她曾被强迫參加這次有計劃的婚姻。

她經由一旁窗門跳了出來，前往參加獨身生活的歡樂。

那個地點，是這個阿爾卑斯山勝地的市議會大堂，在那裡那個年十七歲的艾奮小姐，原定於星期五與年三十歲的阿里結婚。他們兩個都是阿爾及利亞人。

那個女郎尖叫道：「我不願意，因為我被人强迫結婚，因為我的未婚夫年紀太老整個事情會經由離婚而終結。」

除了她的母親之外，親友和旁觀者，均錯愕的站在那裡。那個母親對於她女兒的行動，似乎十分感到喜悅。她一向即已反對這次婚姻，并曾多次阻延，以冀阿里放棄這次婚約。

蓮達詹森與羅柏在白宮行婚禮

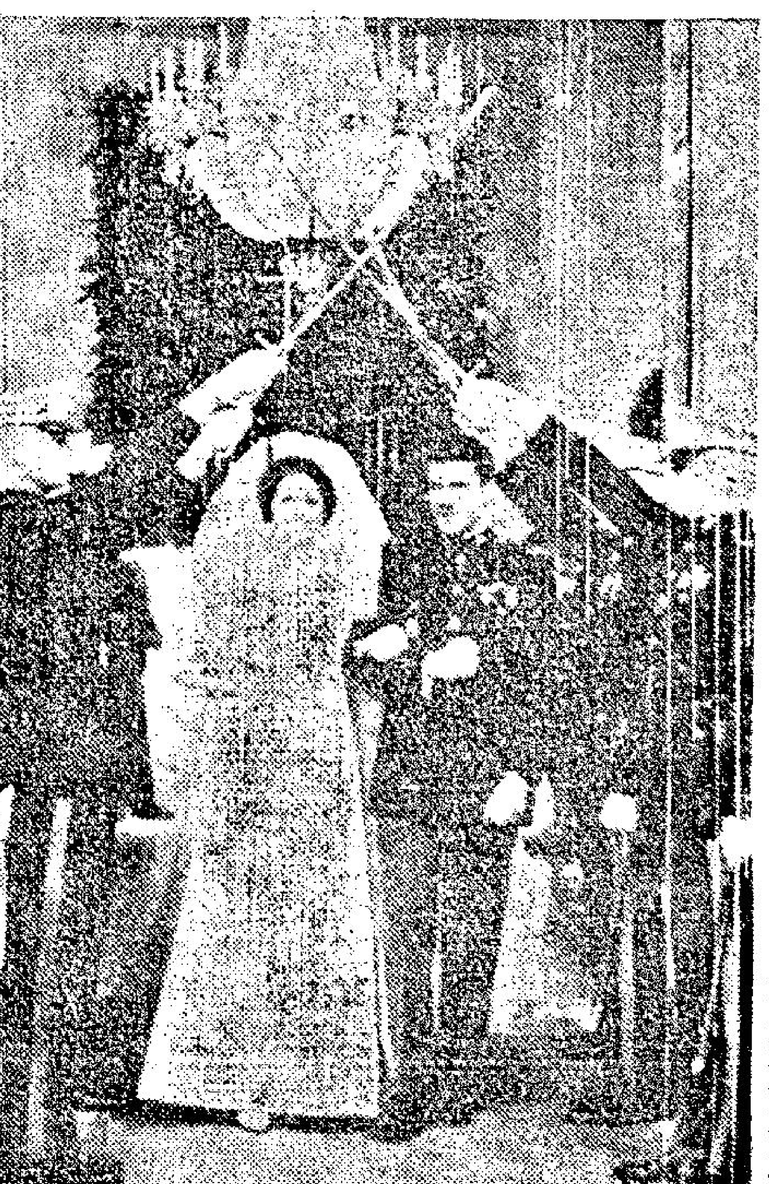

【華盛頓九日路透社電】蓮達．詹森與羅柏上尉，今天在白宮一項簡單的歷時十二分鐘的儀式中結婚。詹森總統的廿三歲的長女與廿八歲的羅柏，曾在金白色的東廂中的一座燭光聖壇前交換誓言。白宮已佈滿各種聖誕裝飾，黑髮而健美的蓮達與英俊的羅柏，曾交換結婚戒指，而德州的麥卡里斯特牧師則為他們証婚。新娘的神采飛揚，由她的父親陪伴，緩慢走過白宮的寶石大廳前往聖壇，而羅柏已站在那裡等候她。像大多數新娘一樣，她曾稍為遲緩一點來開始婚禮，她令使婚禮延遲了四分鐘才開始。

上：羅柏上尉和她的新娘蓮達小姐，於本月九日，在白宮結婚之後，在美國海軍陸戰隊員高舉指揮劍做成交叉形的下面雙雙漫步而行。（美聯社無線電傳眞）中：本月八日在白宮預習蓮達與羅柏結婚典禮的鏡頭。圖中由左至右，爲新郎父母詹姆斯羅柏夫婦，詹森夫人，哥頓麥拉，羅倫斯小姐，詹森總統，蓮達和羅柏。（合衆國際社無線電傳眞）

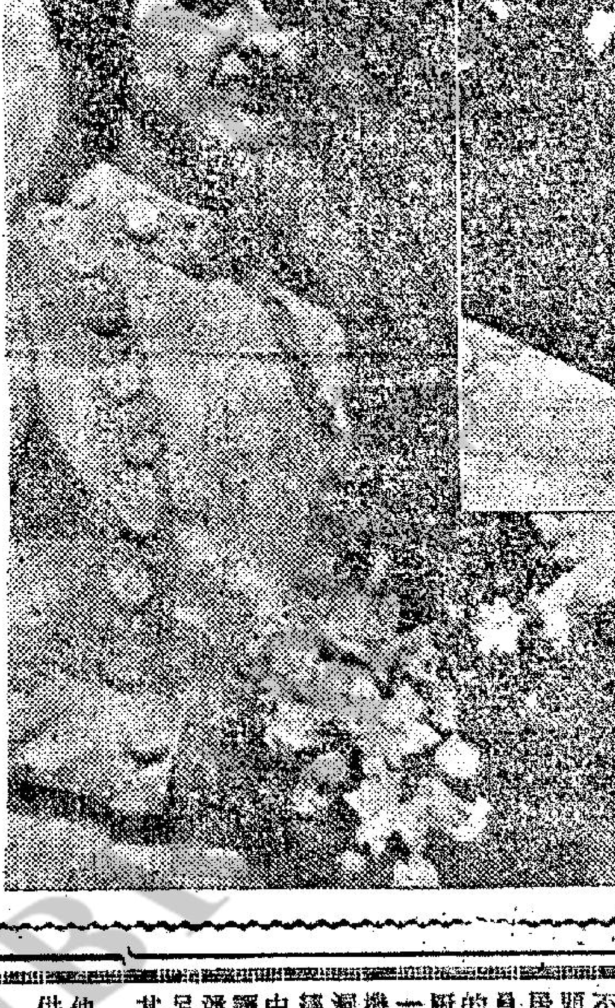

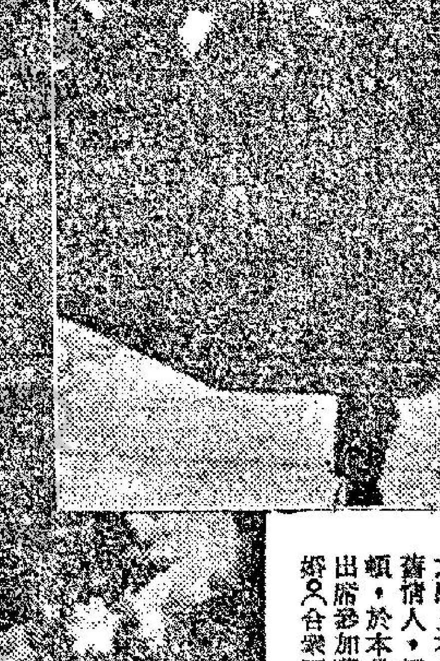

左上：蓮達小姐穿着新型結婚禮服，手持鮮花，倍增嫵媚之態。右上：詹森女公子蓮達賽倩人，好萊塢明星佐治咸美頓，於本月九日抵達白宮，俾出席參加蓮達與羅柏上尉的結婚。（合衆國際社無線電傳眞）

約翰尼斯堡移植腎臟手術 男子排斥新器官又再割去 婦人情況被描述使人滿意

【約翰尼斯堡九日法新社電】據約翰尼斯堡醫院發言人今天說：在昨晚變更腎臟移植手術中接受一個男孩腎臟的兩個病人之一，經已排斥那個新的器官，該個腎臟需要將之除去。

那個醫生說：那個病人（一個男子），將回返至他多時以來，即已使用的那個腎臟機器，直至得到另一個適當的腎臟爲止。

另一個病人（一個婦人）的情況，則令人滿意得很，迄今爲止，并未有顯示排斥那個被移植腎臟的若何跡象。

【開普敦九日法新社電】照料五十六歲換心病人華斯肯斯基的醫生們，今天防止排斥那個被移植心臟的第一次輕微跡象。

南非新聞聯合社報導消息：據唐努萬醫生（星期日歷史性心臟移植手術和施行手術後研究工作的外科醫生之一）說：現已發生輕微的排斥跡象。

換心病者有輕微排斥現象

該通社并報導說：馬里亞斯醫生（主持這次手術的巴拿德醫生之弟）說明，華氏經已被給予治療。

在格魯特叔爾醫院今天下午所發出的一項非官方消息說：那個病人「良好得很」，他的情況自施手術以來從未有像這樣的良好。

南非廣播公司今晚說：他的情況繼續獲得改善，并無他的身體排斥那個新心臟的若何跡象。

在經過一晚良好的休息之後，華斯肯斯基的血液循環，巳今天好轉過來，在中午宣佈各項生物化學試驗的結果，巳多少回復正常。

那個病人於今天較早，在他用輪車被送往一個電鈷彈輻射治療的時候，曾在養氣帳裏向各報記者揮手示意。

【紐約九日法新社電】主持世界第一次成功心臟移植手術的巴拿德醫生，經已接納來自哥倫比亞廣播公司的一項邀請，前來美國在數個「跟國人諜語」節目出現。

一個暫時同意的日期，是十二月廿七日。但該廣播公司一個發言人說：這事得完全視乎那個醫生而定。巴拿德經已通知哥倫比亞廣播公司，說明他將向他們告知那個最後日期，要視乎那個病人繼續獲得滿意的進展而定。」

巴西球迷推倒球場大門 壓死九人多人受傷

【巴西維多利亞九日路透社電】據警方初步報告說：有一批群衆今天在這裡強力推開足球運動場的大門，使大門上蓋倒塌，有九人喪生，另有許多人受傷，其中六人傷勢嚴重。

遇難者大多是女人，他們是排隊購買聖誕禮物證券。

西德婦人在男友前自焚

【西德亞倫巴哈九日美聯社電】警方說：一位卅二歲的女人，今天在這裡她的男朋友的商店櫥窗前，自焚斃命。

儘管路人曾加以搶救，但她始終點燃她的浸透火油的衣服後，即在火焰中死去。

警方說：這位女人與這個廿五歲的男子，曾於前天爭吵。

【好萊塢九日美聯社電】兩具佩戴珠寶與穿着泳衣，而頭部被砍劫的艷屍，今天在一條廢棄的河堤中被發現。警方說：他們相信她們是在一艘船上被謀殺，然後被拋出的。警方羅洛夫說：這兩具屍體的頭部被打穿，腹部被刺數刀。一些漁夫於星期五深夜發現一具女屍的脚，於是向警方報告。死者身世未明。

英國大雪凍死八人

【倫敦十日路透社電】英國的第一次冬季大雪已於昨晚下降，有八人喪生，數千輛汽車被放棄，二百名饑餓的旅客被困在一個渡假勝地中。

在南威爾斯的摩根城，一顆樹傾倒，一個六個月大女嬰喪生。

另一種戰爭

第二章 戴笠將軍與梅花中校

——美海軍中將梅樂斯著——

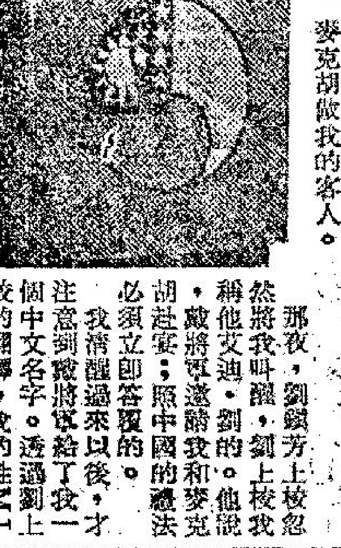

當然，這使我深爲銘感；更感動我是當兩天後我被領到重慶最高的山頂上去，望見那座壯麗的大廈；一位譯員告訴我說，它有個中文名字，可以譯爲英文的「神仙洞」。第二天上午我再去時，原主人尚未搬走，我便告辭進城；不曉得戴將軍自己親來察看，忘了我好幾個鐘頭。我再來時，才知道，不但這座大廈都讓我居住，而且還有很多人員。兩位軍官，擔任我的譯員和聯絡官，一個廚師，還有一個園丁，一輛專用汽車。由於日機常常轟炸重慶，神仙洞與有一處防空洞，曾經被兩千磅炸彈直接命中而依然屹立。我的譯員之中，一位我稱他爲彼得，專譯廣東話；另一位劉鎭芳上校，則能說國語及其他方言語英語。

（譯註：劉鎭芳先生現在臺北，他原任臺灣省政府外事室主任，現供職國家安全會議。）

第二天一早，麥克胡與我被邀參加戴將軍所召集的內部工作人員會報。

「這眞是空前的事，」麥克胡說「我在中國住了這麼多年，從來沒有見過這些人。」

我們很快就發現，戴笠是一個很能用人才的人，他手下的幹部，沒有一個是唯唯諾諾的人。當戴將軍要我簡報我的提議時，他們都非常專注地傾聽；然後毫無顧忌地發問，並且說出他們贊成或反對的理由來。我所提出的每一個細節，他們都獲得充份的瞭解，充分發揮了意見。當戴將軍表示原則同意之後，他們都在旁點頭，表示贊同。

我當時急切要做的是氣象情報，無線電解碼，還有在中國沿海河口日寇經常使用的水域中佈雷。不過，我想剛剛開始共事，最好是一步一步的來。因此，這次會報中我提得最多的是有關無線電的，要轉報氣象報告，無線電也是必要的。如果能建立了電台，當然，別的情報也可以送得出去。戴將軍當然也很明瞭這一點；不過，由於中國人過去與外國人交往的不良經驗，他對於准許外國人設立電台一事表示疑慮，可說是很自然的。我祇好一點一點說明，一個電台需要的人員多麼少。如果沒有電台，他們的氣象情報將無法轉報出去，也就等於沒用了。還有，我說：這些人的成功，完全要靠中國人民的協助和保護。

我的希望逐漸爲他們接受。最後，將軍問我要帶甚麼人，需要甚麼地方？我覺得我的第一個重要步驟已經成功了。

會後我回到嘉陵賓館取我的東西，他們通知我說馬上就可以遷入新居了，於是我就邀請了麥克胡做我的客人。

那夜，劉鎭芳上校忽然將我叫醒，劉上校我稱他艾迪，劉的。他說戴將軍邀請我和麥克胡赴宴；照中國的禮法必須立即答覆的。

我清醒過來以後，才注意到戴將軍給了我一個中文名字。透過劉上校的翻譯，我的姓MILES已被譯爲「梅樂斯」——是「梅花很喜歡此地」的意思。想不到在英文中毫無意義的一個姓，會有這麼多的意思，而且據說在中國人聽起來，這兩個字非常相近。

艾迪又告訴我，戴將軍選擇「梅」這個字，還有它象徵的意味，他說，「梅花是中國的國花，它總是在嚴冬的古木上開花，象徵着未來的光明。」

那一次晚宴的確了不起。楊將軍與戴將軍手下的人也都被邀了。麥克胡表示，據他所知，在中國式一連兩小時的正式宴會上，從來沒有完全沒有鷄鴨的。戴將軍則解釋說，因爲知道我對於家禽類的食物都會敏感，所以不備。我想，這一定是由於麥上校根據過去和我一起進餐向他做的報告。在進餐時，我吃了蛙肉，他們都笑我；原來中國話把這種蛙叫做「田鷄」。

我順便又提到想到沿海走一趟的話；戴將軍的答覆令我十分愉快，麥克胡則大爲驚奇。他馬上同意了。

「當然」，他點點頭，「你可以跟我一起走，我們明天就出發。」

但他的幹部們認爲太倉促了。首先，照我所建議的組織，應該先設立一個總部；而且還得有第一座電台。他們又說，有幾處的建築正在設計之中，而且最近有些敵後的幹部要回來向戴將軍報告，日內就要到達了。

好吧，他同意了，我們下個禮拜一同出發。

（一六）（未完）

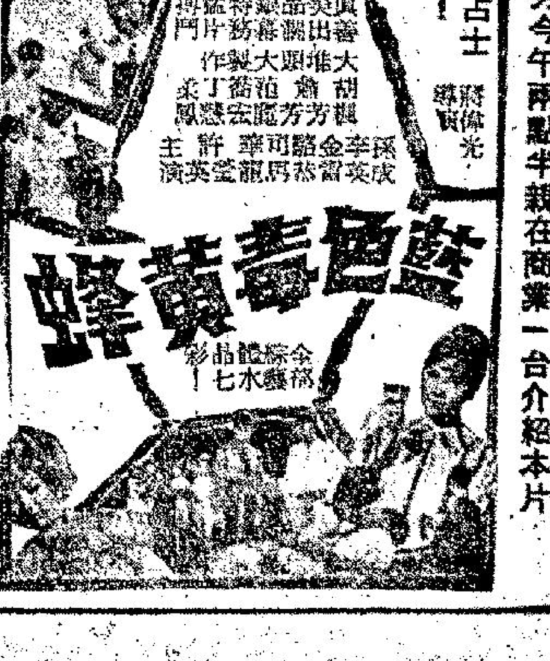

好萊塢風情畫

聰明的玩家 明星奧馬沙里夫

前座客

好萊塢的埃及籍男星奧馬沙利夫，現在是最吃香的人物，從他拍的電影的票房寶座紀錄，即可知道他的片酬甚高的原因，抑且他是在影城最受女人歡迎的人物。

奧馬沙利夫的黑色頭髮及棕色眼睛不知溶化了多少槃拜他的女人的芳心，女人在茶餘飯後以他為談話的資料。他喜歡咬女人的粉頸，他說動聽的謊言，又相信欺騙是做人丈夫必備的條件及把戲。他是另一個阿剌伯之夜的風流人物，無論在好萊塢、古馬德里或是在倫敦與紐約總是他的「阿剌伯之夜」，唯一的是他不需要中東會長式的沙漠，容納了許多女人。他像今日的許多男人無異，不願意受婚姻的束縛，他大把機會以擇世知名的肉彈蘇菲亞羅蘭、茱莉姬絲蒂、謝拉婷卓別靈、英格烈褒曼等名女人為伴侶。

他又公開宣佈了與妻子正式分居，奧馬沙利夫最喜歡選擇歐洲大陸的美人，歌狄亞卡汀妮亦與他為伴，本來他的妻子也是埃及著名的美人。但是他打算不要她，祗要依照回教的規矩，一聲與她離婚，那一張結婚證書就成為廢紙，她甚至不能控告他破壞合約。

但是他倆還未離婚祇因彼此還不想再結婚。奧馬沙里夫是中東人，對婚姻有另外一種看法，他有對訪問他的專欄作家發表談話說：「一個女人能抓住男人的唯一方法，是讓他隨便說謊，這是可愛的謊言呢。」這不算是對一個已婚的男人創下的壞榜樣，尤其是奧馬沙利夫常旅行到各地去拍片，他的太太哈瑪瑪是呆坐在開羅的住宅，呆候着她。兒子九歲的格力克，及十六歲女兒納汀亞均送到瑞士去唸書，他過着逍遙的生活。

這個英俊的埃及明星，在中東有着以色列國防部長達仁那麼響亮的名氣，但是據一個專欄作家說，他將是一部描寫達仁傳記片內，扮演以色列英雄，這一來則未免過份了，因為埃及是頂憎恨猶太人的國家。可是他不理會這一切。

奧馬沙利夫有中東沙漠的「愛路扶運」的綽號，他的風流程度可想而知，每次拍完一部片，幾乎必傳出他與片內的女主角有羅曼史，姑勿論是與否，但是據明瞭內情的人說，奧馬沙里夫對圈外的女人，比較電影圈內的人更有興趣，因此她雖然風流，沒有鬧過桃色料紛的醜聞。

他有演戲的天才，當他還是學生時代，已在羅馬登台上演「王子復仇記」了，他追隨昔日的情景說：「那一陣如雷鳴的掌聲，使我覺得是在倫敦的皇家劇藝學院受人敬學，及促使我進入那間學院。」當他還是孩子時代，已很喜歡看美國電影了，他一向醉心好萊塢。

奧馬沙里夫認為演戲好比在市集表演吹笛弄蛇那麼迷人，他的父親卻不主張他向娛樂界發展，然而他既無經營生意的興趣，父親叫他浪蕩，而且說：「你要破壞我的生意了，你走吧，隨便到何處去。」奧馬沙利夫才有機會發展到今天的成功境地。

多才多藝的王天麗改拍粵語片，她正與一間影片公司商談拍片的問題，據說，九龍影業公司將聘她拍片。

羅拔高柏不惜任何代價 追求阮蘭絲

你知道電視片集「謀務雙龍」的男主角羅拔高柏與華裔紅星阮蘭絲已於六日結婚了嗎？這則有如一枚炸彈般的消息真使人聽來不易置信。

數月前，高柏剛和他的第二任太太南西辦妥離婚手續，離婚的理由是，南西控告高柏精神虐待，因她說，和高柏結婚的是他的電視片集而不是他的太太。

高柏和蘭絲一直隱瞞着他們的戀情，直到「開天闢地」這一部影片的首映典禮，高柏攜蘭絲一同出現於此一公眾場合，他們之間的戀情才被公開了。

蘭絲與她那是心理學醫生的丈夫之離婚則比高柏早了兩個月，不過他們都要靜待十二個月後，才能再度步上聖壇的，因根據加州的法律，離婚後男女雙方都要等待一段時間，離婚才算正有了法律上的效果的。

高柏為「這段情」所付的代價可不算小，他為求得自由身，他答允讓出那有七間臥室，價值九萬美金的房子並簽署一張每月要付給四個孩子共五千一百元教養費的文件。

羅拔高柏是因「謀務雙龍」此一電視影集而結識的，因「謀」片有好幾部影集是在日本或香港等外地拍攝成功的，而阮蘭絲因有個東方人的面孔，就應邀參加此一片集的演出，他們二人就在這一共同工作的情形下，由同事而熱戀起來了。

阮蘭絲約在廿七年前出生在法國的瑪賽以前尼斯地方，幼時，她落是從這個學校轉到那個學校的，後來就在這些學校的某一所中，她被一個女孩子失手推擠在一鍋爐角上而失去知覺，誰都沒有注視這件事，但她卻為此休了學，經醫生用X光檢視的結果，竟說沒有什麼毛病，但卻建議她上一個藝術學校，研習比較不太煩惱的繪畫和雕刻。在藝術學校中，她的表現卻很不凡，曾因她的繪畫與雕刻得過一些獎，這時，一些攝影師也喜歡以她那饒有刺激性的身材為攝影對象。

在坎城的影展中，也給阮蘭絲帶來了一些好運，一個知名的攝影家邀阮蘭絲為他的攝影模特兒，如此一來，就使阮蘭絲的玉照得以流傳於四處了。

後來，已故大製片家米高桃看中了她，因他不會講英文，就在他那聞名於世的鉅片「環遊世界八十天」中，安排了一個不說話的小角色。

阮蘭絲決定到美國去碰碰運氣，後來她就單槍匹馬地到了紐約，見經紀人都說她的個子差不多所有的模特兒太過矮小了，而她那帶了東方色彩的面孔似見賞於歐洲卻不見討好於美國，幸青一個名女人見賞了她，讓阮蘭絲進入了她的模特兒學校，在受過訓練以後就又把阮收羅在她的旗下。不久，又經她推薦，使阮蘭絲得到了至霍士影片公司試鏡的大好機會。

經努力，又爭取到飾演「南太平洋」一部中那一美麗土女的角色。阮蘭絲逐漸發光了，這時竟與馬龍白蘭度發生了一段情，但馬龍常來卻使她傷心而去，於是她就遠走了歐洲，自歐洲回來後，一些角色已等着由她去飾，她又與一位心理醫生結了婚。至於羅拔已結過兩次婚，第一次僅是短期姻緣，但第二次的婚姻，卻有十年之久，並已有了四個孩子，可惜這段婚姻仍不能白首偕老。所以等着瞧高柏和阮蘭絲這段美好姻緣了。

燈下談藝 與呂奇談拍片大計

雖然一直以來，有人總是認為：粵語片製作，一切都不及國語片，因此，對粵語片不感興趣，事實並不能如此作結論的，無可否認，有一些粵語片是「七日鮮」之類，甚至片未正式完成，便推出上映，但也有不少，是非常認真，慎重從事，例如我昨日所談的那套「李後主」，和現在要說的「廿一世紀」公司。

案楓無意為這間公司吹噓，事實稍為關心者可以看到，該公司由創業作，至月前上映那套「人海奇花」，從任何方面看，都可以看到，是一絲不苟，是那般認真的求進步，日昨看了他們將要上映那套「難忘初戀」，更對該公司的製作，有所佩服。

記憶所及，粵語片今在大拍武俠片時，該公司幾位負責人，便另有眼光，不追隨拍那些所謂流行片，專心的攜帶容誠的文藝戲，於是「莫忘今宵」，至「人海奇花」，都得到一致好評。

「人」片初露臉的苗嘉麗，現在還套「難忘初戀」中，擔正第一女主角了，坦白說，未看該片之前，我個人認為這般快便要她担大旗，會有弄巧反拙之虞，演得失水準的話，可能會功虧簣的。

然而，欣賞之後，苗嘉麗的演出，使我扭轉眼光，也佩服該公司幾位負責人，對用人方面，另具慧眼，從這套片中看到，苗嘉麗的確是一位可遇而不可求之材，難怪先後有好幾位製片家，向該公司求借了。

戲以青春派為主，在歡樂青春的生活中，加插了一段哀艷動人的愛情故事，安排得合情合理，處理得乾淨俐落，黃堯的導演手法，又使人稱讚。

當晚看罷試片，已是凌晨一時，由「華碰」片場返回市區，渡海輪也沒有了，因此，與着大夥兒跑往金冠酒樓，拉雜閒談一番。

傾談中，呂奇說：「在影友的來信，及一些有關人士中，都認為我們『廿一世紀』，以後應該多開幾套戲，對此，我們會慎重考慮過。」我插口道：「事實應該擴大發展的。」有了信心，這是不容易的事。

「話雖如此，」他坦誠而道：「但還並不是那般簡單，原因為了保持這個招牌聲譽，我們絕對不能馬虎從事，尤其對於劇本，如果不是有更理想的題材，我們不想貿貿然的開戲，況且多拍之下，其他之事又不能兼顧，因此，我們曾經考慮過，明年開始，在可能的範圍下，每年拍多三套至四套。」

江肇帆

銀幕透視

丁紅飛鵝嶺拍景冷病 方心主持我為你選唱

昨午是個晴朗的日子，擬個空檔登飛鵝嶺去訪友，下山回程的時候，腳下山坡上，出現一羣男女青年，談笑自若，恍似學校旅行一般，及近，這些男女面孔，十分面善，仔細一想，這不都是在邵氏影片中出現的南國劇團的學生麼？怎麼會這麼巧，他們今天到這兒旅行？突然，一聲嬌叱隨着一條黑影，在康清眼前一晃，只聽得她在說：「誰人好膽，在此埋伏？」原來是丁紅，嚇，康清連忙循聲望去，背後還有陳厚、杜蝶、午馬和吳家驤，可算夾道相逢，一望攝影師肩膊上的攝影機，康清立刻明白，他們這一干人等，不是什麼學校的旅行團，而是邵氏的外景隊伍，到飛鵝嶺拍其外景來也。

問丁紅，這組戲拍什麼來着，她笑着說：「剛才沒有把你嚇壞，怎麼你也闖而來呢，我們還不是拍那部『拜倒石榴裙』嘛。」

吳家驤過來打招呼，連說：「幸會，幸會。」他告訴康清「拜」片尚有三天外景，廠景便全部煞科了，他正在籌拍的是一部文藝教育片，戲匾未定，是逸芳編的劇本，聽講日內便脫稿。

晚上，丁紅又搖來一個電話，她說今兒在飛鵝嶺的外景，追趕太陽不及，改期再拍了，她的說話有些不對勁，准是給上面的冷空氣冷病了，一問果然，明天的外景，也就因丁紅的病，只好順延一天了。

丁紅又披露，這組外景有好幾個小伙子也吃弗消，因為在山嶺的別墅裏的游泳池畔，拍星馬的外景裝上鏡，這幾天剛巧又寒流南侵，選樣的情節，一不小心便會生病了。要不是陳厚半途到外國去渡假了一些時日，依計劃而言，「拜」片早就拍竣了多時矣。

離開桃源公司後的方心，鮮有在公共場所露面，方心表示近日忙拍「七彩天堂」和灌唱片，方心習歌，早從桃源時候就開始，她的老師頗多，俱屬名家，如許佩、盛家熾、劉學等，她的歌藝有青年人的特有氣息，常在「寶聲唱片公司」灌了幾隻流行時代曲唱片，市道不錯，她的「永遠忘不了你」、「啊，阿哥哥」、「愛情如彩虹」和「我的愛失落了」，都是銷售最多者，她透露她在工展會的播音室裡的港台，逢週末三時至四時，就主持「我為你選唱」節目，這倒算是「有心栽花花不發，無心插柳柳成蔭」了。

聽說正在台灣拍戲的范麗，家書回港，表示關心她和胡楓合演的「藍色毒黃蜂」上映情況，急着要在十一日中午回來一趟哩。

康清

邵氏編導參考 特務龍蛇情節 劇情過程曲折 結局令人尋味

「特務龍蛇海空戰」，定期十四日在娛樂、東樂上映，這套間諜片舉牌，連日來，邵氏不少編導、演員，都要求在試片間先睹，所以人人要看，原因便是這套片，不少情節，是從來同類片中所罕見。

例如英國情報部幹探積臣，為了那件文件，出生入死，繼後又在夜總會中遇一女歌手，發現她形跡可疑，正想查探她幕後主使人時，她卻被一頭惡鷹抓傷，變成盲女，這個殘忍鏡頭，真的是膽小勿看。

而積臣在追踪一名匪徒時，被擊暈，但他卒發現這批方程式的匪徒共有兩黨，一黨是由一位在外交界有勢力的外號「大人」的官員所領導，另一黨是由一名「尤柔夫」的東方人所領導的「死黨」，但「尤柔夫」似乎尚有幕後主持人，積臣一時未能探出。

積臣和羅拔再從一些線索中，追踪到漢堡去，找尋那批失落的方程式，而羅拔的未婚妻海倫也隨同前往。終於在漢堡海港的碼頭上，兩幫匪黨人馬相遇，為爭奪那批方程式的文件而火拼，積臣則冷眼旁觀，火拼結果，「大人」及其黨羽被「死黨」的人馬殲滅，正當尤柔夫取得勝利，向羅拔領功的時候，羅拔卻把尤柔夫槍殺。這時積臣才知道羅拔原來是「死黨」幕後主持人，他陰謀奪取文件，企圖以此發財。

羅拔知積臣已知他的身份，命黨徒綁着他，準備運到海心殺害，但積臣身手敏捷，立刻跳水逃生。羅拔帶着未婚妻海倫，和那批文件，乘船離開漢堡，以為從此發達，誰知船行途中，積臣突然出現，而海倫竟然探把羅拔拘捕，和這些警探有交情。

這個海倫究竟是甚麼人？未到終場，難以明白，更且個中情節，難以預料，何況，飾的女角，更是久違了的比雅頓芝莉，和她合作的幾位男星，都是歐洲紅星，佛烈比亞、勒芝白、連等。

·羅·金·

影城動態

娛樂圈

謝臣羅伯演活了黑霸王

「特務六虎將」的導演兼製片大家羅落哥曼，用特魔彩色闊銀幕透視體電影，把當年芝加哥兩個黑霸王大決鬥事跡，搬上銀幕拍成「黑霸王大決鬥」。他採用的手法是用半紀錄片方式，把片中的人物，全部以真人真事的面目出現飾演，充滿幫團味對白和暴力場面描寫黑社會橫行芝加哥，無法無天，黑霸王手段毒辣，殘忍無比，五花八門，勾心鬥角，爭奪地盤，是把當年引起社會可憤犯罪歷史上最恐怖暴行的一種真實性重新報導，一切充滿強烈的刺激。

硬派巨星謝臣羅伯演黑霸王柯加邦。「十二金剛」巨星羅富麥加演他的死對頭摩蘭，還有「特務飛龍勇破魔女黨」女主角珍希露演來相當出色。

清彈淺唱

丹鳳

遊工展須知

今年工展，也許因為「銀禧」，遊藝節目特別多，電影、戲劇、跳舞、時裝，無所不包。但你如果你想「遊工展」，你得注意下列幾點：

一、今年工展會場很大，道路更濶，不似一條街，也不像一條條馬路，所以，當你進入會場的時候，如入八陣圖，正是條條大路通羅馬，你如果要每一個攤位都看完，應該先找一張會場平面圖，然後把未遊過的，慢慢去找，否則你必上一個當，不能窺見全貌。

二、各個攤位，並不成行成市，當然，餅乾之類，碰頭便是，但如果你想要吃麻糖、蝦，應該從那裡去找，也是一頭霧水，因為專心買東西，所以你應該見到就買，否則稍縱即逝。

三、並無指路牌，無法找尋。由於沒有指路牌，連離開會場也大成問題，因為裡面四大皆空，包你走得團團轉。因此，你不可以不防，帶備指南針，入門時，向出門方向走，才不致急得滿頭大汗。

藍色毒黃蜂 連環故事

⑪馬紅等脫險後，又遭同行之奸細張進仁（馬華龍）持槍押馬紅抵「一夢」，告知凌少游紅蜘蛛，游即電告總部拘紅母，並命黨人即去進攻飛黨，及命人帶去迎黃蜂，馬等大急，與對方打鬥，戴追到，用核子槍殺游等，戴要馬隨返，馬愛紅不肯，經過一番唇舌，戴終感愛情不能勉強，遂與馬等去飛黨總部。

七俠五義 連環故事

⑦丁月華這位綽號「九尾鳳」的女俠，本來就愛白玉堂，對他此行倍加勸阻，反而惹起白玉堂的反感，乘着月色，直奔東京，在途中，和韓彰三鼠會合，白玉堂不但未受勸止，反而和他們大打出手，並力陳「御貓」不除，即「五鼠」之辱理由。

以事論事

麗的電視應設中文班論

有幾位家有電視者同行，與方哥打牙較時，如此這般的向方哥說：「閣下認為麗的電視，應該加一些甚麼節目，或如何訓練藝員與播音員？」

「如果我懂得應加甚麼節目，能夠吸引觀眾，我可以向該公司求職了。」方哥答道：「對於訓練藝員，該公司大有此類人材，但我認為訓練播音員中，應加上一課……」

「那一課？」幾位同行問。

「中文教師。」我立刻回答。

「你方哥都唔化嘅！」在座另一位如此說：「人家藝員、播音員，位位都有相當文化程度，加上一課中文，這簡直豈有此理。」

「兄之言差矣！」方哥笑而答道：「兄是電視用戶，難道沒有發覺，該公司的藝員、播音員，經常有讀錯字之事乎？例如三傻節目的配音對白中，把落雹讀成落包，麗碧雲拍笞刑讀成台刑等。本來讀錯字音，並不為奇，祗是出於電視中，影響太大，為免以後再有此類事發生，最好便是在訓練班中，加上一課中文，使將來之新人，不會再有此毛病矣。」

幾位同行仁兄，聽後沒有回答一言一語，不論他們是否同意，方哥也有此論也。

·方哥·

難忘初戀插曲成為流行音樂

廿一世紀影業公司每逢製作一部彩片，都在各方面力求盡善盡美，不只在劇本、導演、演員的演出上注意，連插曲、配樂方面，都是極為精心的。

過去，廿一世紀製作的「人海奇花」和「莫忘今宵」，不只戲劇性好，演出好，連插曲也好，該兩片的插曲，如今已成為最流行的樂曲，所灌製的唱片，也成了最流行的唱片。

如今，廿一世紀製作「難忘初戀」，在插曲上更為注意，片中有插曲四闋，兩闋是抒情的，名叫「難忘初戀」，「少女情懷總是詩」，一闋是活潑而特具青春氣息的，名叫「春滿大自然」，還有一闋是諧趣的，名叫「各有千秋」。這四闋曲極為動聽，唱片界人士認為，這四闋曲將來灌成唱片，必成為下年度最暢銷的歌曲。

這四闋曲，均由呂奇苗嘉麗主演，成績特佳。（附圖為：呂奇、苗嘉麗、何沖等在錄音間錄唱「難忘初戀」插曲時情形。）

七先生

有當有贖 龍公作

國際著名大提琴家 亨利漢尼加

「麗的音樂會」的編導林樂培，今晚又介紹一位舉世馳名的大提琴家亨利·漢尼加與觀眾見面，而且讓大家欣賞他的精彩的演奏。

亨利·漢尼加是一位在日內瓦誕生的音樂家，同時，日內瓦也是他少年時候學習音樂的地方，後來他得到幾位名師指導，再加上自己的努力克苦用功，經成為歐美各地有名的大提琴家，並且每次到英國、荷蘭等大都市為名節目而會演奏。

在一九五〇年間，為紀念巴赫逝世而舉行的演奏會中，他更有不朽的動人演出，受到各界的激烈贊賞。

這次，他是應邀而來，但並沒打算作公開演奏，只在電視與電台出現，所以，喜愛音樂的人士是不宜錯過這機會的，今晚為他伴奏的奇里亞·波列，于樂壇中也很有名氣。

原野游龍 連環故事

⑭大鳳之妹二鳳（李芝安飾），情竇初開，和青年孫正陽（雷震飾）相戀。長發與正陽原係舊友，異地相逢，分外親切，自此兩人均往礦場謀生，不時回到興隆鋪買醉求歡。

國寶 新蒲崗遊樂場劇團
滿滿 禮拜請早
原野游龍 七彩 趙雷 林翠 李芝安 田青 主演
明早 苦海嬌兒
明晚公場 廿壯士 七彩中文
金冠 最後今天 閃電劍
明天 太陽谷
如刊本報廣告 電七二〇七〇八

油麻地街坊會 籌募建校及福利經費公演
碧雲天劇團
鄧碧雲 吳君麗 梁醒波 尤聲普 阮兆輝 何驚凡 英麗梨 蘇少棠
奇花名士戲金剛
夜場：十二月九日（星期六）先演六國大封相
日場：十日（星期日）金枝玉葉滿華堂
日場：十一日（星期一）錦繡前程
日場：十二日（星期二）寶劍雙分碧玉緣

倫敦 麗華 仙都 國寶 今天五院續映
林翠 趙雷 李芝安 田青 雷震 主演
原野游龍
有武俠的色有藝的文情片 特

東樂 皇后 麗聲 皇都 樂聲 新聲 國華 利舞臺 樂宮
港九首輪影院聯合廣告
今天四場選映 花都美人窩
黑霸王大決鬥 謝臣羅伯 羅富麥加 合演
亂世桃花逐水流續集
今天四場 奧馬沙里夫 蘇菲亞羅蘭 龍鳳呈祥 白馬為媒 比武招親
下期 荒唐千面俠

總統 大華 皇宮 東城 快樂 新華 豪華 麗華 麗都 仙樂 倫敦
今天第十一天 最悲壯激昂的影片 戰火自由魂
今天獻映 三鳳嬉春
今天獻映 槍戰巨片 法蘭高尼路 鬼槍神鞭
四院今天聯映 原野游龍

工展首次時裝表演
迷你女裙亞哥哥男裝多彩多姿

圖為昨晚時裝表演一幕

在工展期內，將會舉行多次的時裝表演，除了提高遊客興趣外，更重要的是要表顯出本港時裝業的進展。

昨日首次舉行的表演，是由永安公司與本港儀態學校聯合主辦的。由劉以苓率領校內男女模特兒演出時裝卅多套，計有女裝二十套分別由劉以苓、蕭瑩鸝、麥達演出。除了顏色鮮艷奪目外，更是青一色的「迷你」裙男裝方面，由鄺迪希及賴恩演出，可以講今年男士們服裝多吹向於充滿青春活力的裝束，大可名為男士的「亞哥哥」裝，而女童之時裝則由本港名騎師郭子猷之千金郭安兒小妹妹客串演出，除了演出時裝外，并跳出中國故有的民間舞蹈助興，以至使到該次表演生色不少。

圖為幾位儀態學校的男女模特兒表演時裝情形

銀禧工業展覽特刊

方便工展遊客 中巴延長尾班時間

【本報訊】銀禧工展開幕後，遊人衆多，九龍巴士特闢四條專綫巴士直達會場。裨益於交通疏導甚大。

油蔴地小輪船公司為方便工展遊客，已於本月九日起，將北角至紅磡及灣仔至紅磡兩綫小輪尾渡開行時間，每晚均延長至深夜十二時。

中華巴士公司鑒於香港方面居民每日前往參觀之兩綫巴士行駛時間延長至午夜，以與來往紅磡之各綫渡海小輪相配合，以利遊客來往。茲將中華巴士公司調整行車時間各綫列下：

八號A北角至柴灣綫──平時尾班車為下午十一時廿五分，現延長至下午十二時十五分。

十號北角至西營盤綫──平時尾班車為下午十一時廿五分，現延長至深夜十二時廿二分，但延長時間與增開之班車，祇由北角開至中環為止。

今日工展節目

㊀香港電台工展會場「我為你點唱」節目，由電視小姐張澄担任，下午三時起。

㊁燈謎競猜遊戲，在會場香港電台舉行，猜中者可得現金及獎品，下午六時半起。

㊂警察銀樂隊及風笛隊演奏，在大體台，下午七時至九時。

九龍青年商會捐贈銀塔獎給最佳出品

【本報訊】九龍青年商會為鼓勵香港工業製品之品質款式，裝璜設計及推銷形式之改進，特捐出精美之「本年最佳出品」大銀塔一座交與香港中華廠商聯合會，以便頒發本屆工展會場內所展出之最佳工業出品，並將有獎狀一紙，一併頒發與得獎之廠商。

關於出品之評判工作，已由九龍青年商會聘請社會名流，組成評判小組，到場實地察查場內展出之工業製品，評判之標準，係以製品原來之款式設計，裝璜的質料及製貨的整個推銷方式為基礎。

九龍青年商會所捐贈之「本年最佳出品」銀塔獎，塔身高約一呎，頂端飾有九龍青年商會之標誌，配置於精美之紅木座上，雕鏤精緻，製作美觀。此項銀塔獎為繼續性的，每年由評判小組評定優勝者頒給之。

昨日假期 遊客倍擠

銀禧工業展覽會，自本月五日開幕以來，入場參觀遊客每日達四五萬人，由於本年會場宏偉，街道寬敞，各攤位為響應香港人用香港貨之號召，一切為遊客着想，所有場內各攤位貨物，均照原日售價絕不加增，堪稱價廉物美，是以遊客爭相採購，日來遊客入場人數，日益增加，足見港人對工展之愛護。昨日為週末假期，且風和日麗，是以遊客，更為擠擁，携男帶女，到工展參觀，且本年工展會場設有小花園及足供遊憩之地甚廣，闔家遊工展，誠屬賞心樂事。

為公共安全着想 請勿帶書包進場

花一花　絮一絮

△交通當局發出警告，「為公衆安全起見，請勿與司機談話」，負責工展會安全秩序的人員却希望「為公衆安全起見，請勿帶書包入場」。

我們都知道，左仔最喜歡利用旅行袋、書包等運送炸彈，如果多數人帶同旅行袋進工展會，則給予左仔一個混水摸魚，乘機危害場內同胞之安全，所以，為着易於防範不法之徒携帶炸彈入場，各位市民，尤其是學生青年，為避免不必要的麻煩，最好不要帶旅行袋入場。

△兩個洋人在領袖攤位前嬉皮笑臉，指手劃脚，致令「領袖小姐」一個個的閘他搖頭，他也搖頭，遞給他蝦片他擺手，遞給他餅乾他不要，攪了個半天，原來他們想「食豆腐」。

工展「紅玉花車館」 小姐免費供應香烟

為響應香港工業產品銀禧展覽會，在香港包裝之美國紅玉香烟，於展覽會內，設有「紅玉花車館」，佔地三千餘呎，館內除將上月參加「香港週」之美麗花車陳列外，場內更備有休憩坐位，供遊客欣賞節目。紅玉香烟更派出「紅玉小姐」多名，並裝有德國美斯牌彩色無綫電視機，供休憩遊客免費欣賞彩色無綫電視節目，歡迎各遊工展人仕蒞臨「紅玉花車館」，享受免費休憩情調。

附圖為：年青貌美之「紅玉」小姐將免費供應閣下美國紅玉香烟。

銀禧工展攝影比賽，參展攤位熱烈響應

【本報訊】本年度銀禧工業出品展覽會，規模宏偉，富麗堂皇，有此巧奪天工之會場，不能無攝影名家之特技，拍入鏡頭，永誌其盛，因此本屆銀禧工展主辦攝影比賽，特設有獎金多項，希各界攝影大師，踴躍參加。

現特別組之攤位攝影比賽，已獲星光實業有限公司，永安堂虎油，鼎大金屬製品廠響應，日間當有更多參展攤位參加。

陳曼娜是明日之星

—佩蒂—

朋友，任你怎樣道貌岸然，目不斜視，但無可否認的，祇要你走過工展會「紅玉」香烟攤位之時，也難免被那洋溢着青春與充滿了歡樂氣質的「紅玉」小姐陳曼娜所吸引，以至一看再看，大有流連忘返之感。

講起陳曼娜？正是上屆「香港玉女」季軍，為了對第八藝術有着濃厚的趣興，因此背着玉女之名譽參加拍片，以求達成醉心已久的電影工作願望，先後參加過的都是二十一世紀所拍的影片，計有「莫負青春」，「莫忘今宵」，及「難忘初戀」，相信許多影迷都會在銀幕上見過了她。

曼娜，這個正踏上十七歲的少女黃金時代的小妮子，個性充滿了熱情和健談，微笑永遠的掛在咀邊，話匣子一打開，便會滔滔不絕的跟你談過不停。

舉凡一切時下青年人的玩意，什麼游泳啦，唱歌啦，跳舞啦，看電影等都是課餘之後所不缺能少的。她說：這次是第一次做「工姐」因為覺得工展會夠熱鬧，又好玩，而且她更說能廣結更多的朋友，不是很好嗎？

美麗的女孩子，永遠是男孩子追求的對象，曼娜她一定不能例吧！朋友，讓我靜靜的告訴你，祇要你有上進心，人品好而又有學問的話，那麼你也許可以獲得她的垂青啦！

工姐群芳譜

（圖為陳曼娜小姐）

五教會集團缺乏之資金 無力興建更多學校
因海外基金對港無力兼顧

【本報訊】此間五個傳教集團因獲得海外教會較少或全無款項分配，現已缺乏資金興建更多學校。彼等之海外部及友會，據說，亦承担其他國之務甚日重，故已對香港難於兼顧。

某傳教會自五月港共騷亂以來，因香港情況難料，即未獲分文。另一集團則因款項不足，而將三間學校計劃暫時擱置。

兩年前對本港經濟嚴重打擊之銀行風潮，亦使在港籌款有困難。

此五個教會日前共辦理中學小學及幼稚園三百五十間，使二十五萬人受教育。

據說，政府現正考慮兩個途徑，俾教會在未來教育發展上能繼續担任一要角。一為政府在新區建築學校，租與志願團體辦學。此可使志願團體無須捐助百分二十之建校費。

一為將捐建學校費百分之廿作為免息貸款而將貸款增至百分之五十。但政府貸款則須攤還。

遠因近因雙重影響下 傢俬裝修業吹淡風
建築業生意不前有直接連帶關係

市場漫步　十算子

本港傢俬裝修行業每年冬季是一年中最旺的時候，尤其是聖誕節前，很多家庭喜歡把屋內加以粉飾，使之煥然一新，用舊了的傢俬也把它撤換，購買新的傢俬來佈置。有錢人家幾乎每年把屋內粉飾一次，或每年換一次傢俬，故不但現成的傢俬在冬季期間內銷量增加，即裝修間格以及髹漆的生意也很暢旺，傢俬裝修及髹漆工人收入也增加了。

可是今年入冬以來，傢俬裝修及髹漆業的生意仍沒有怎樣起色，還種旺季反淡的不正常狀態，使業內工人的收入大受影響。根據業內人士透露，今年入冬以來，現成傢俬的銷量，祇及去年同期四成左右，裝修間格及髹漆生意約及去年同期五成。造成這種現象，有遠因和近因，遠因是今年建築業繼續走下坡，再經過騷亂的影響，分層出售的新樓更為滯市，近因是英鎊及港幣貶值影響，很多人消費更為減弱，傢俬裝修髹漆行業遂受到很大打擊。

業內人士又指出：假定今年沒有騷亂事件發生，分層售賣的新樓是可以逐漸售清的，在三、四月間，中價及下價分層樓宇曾經逐漸轉呈暢銷，因為買家鑑於分層新樓價格跌得很低，購買居住較有化算，誰料五月間開始發生騷亂，分層新樓銷售又受到影響，很多原定開工的建築地盤，也因此而繼續擱置。大家都知道，傢俬裝修髹漆行業與地產市道的暢滯，建築業的盛衰有很大的關係，分層出售的新樓暢銷，傢俬裝修髹漆生意也是興旺的，因為購買一層新樓，少不免要加以間格及粉飾，傢俬也要購置，分層新樓不容易售出，傢俬裝修髹漆生意也就顯著減少了。英鎊及港幣貶值，對傢俬裝修髹漆行業又加多一重打擊，因為最近很多人的心情都受到貨幣貶值影響，往年在聖誕節前把屋內加以粉飾，以及把用舊了的傢俬撤換，重新購買新傢俬的，都是得過且過。還有一點，很多商店每年在農曆年底前，總是把門面或招牌加以粉飾，店內的牆壁及傢俬也加以刷新及修理，但今年經過一段這長時間的騷亂，復因英鎊及港幣貶值影響，大部份行業的生意不振，相信今年農曆年底，很多商店對於門面及招牌的粉飾，都是盡量減省，店內的修理也是得過且過。

目前本港傢俬裝修及漆工人，在一星期中祇得三、四天正常開工，雖然工資保持穩定，但工作減少，收入也隨而減少。至於專營西式傢俬的商店，最近雖然有些減價推銷，但營業尚未能刺激增加，因為大部份市民購買力弱，儘使今年傢俬價錢比去年便宜，亦感有心無力，事因傢俬祇是一種彈性的消費品，在經濟環境優裕的時候，當然添置新的傢俬以及名貴的傢俬，亦是生活上的一種享受，但在經濟環境不佳的時候，首先要維持基本的生活費用，對於這種彈性的生活享受，可以暫時保持原狀。今年冬季期間內，傢俬銷量固然減少，裝修間格髹漆生意亦同樣減少，如果今後五十天內仍然如此，不僅是傢俬業多年來最不景的一年，即業內工人的生活也很大影響，到了春季的時候，就更加困難了。

留學英文模擬試 本月各星期日舉行 歡迎試考測驗能力

【本報訊】自去歲美國領事館公佈，今後赴美升學簽證考試，香港學生必須參加由美國紐澤西州普林斯頓教育考試服務中心所主辦之TOEFL考試所取代，如眾所週知，海外留學英文專修學校主辦TOEFL訓練班考試，已有多年經驗，同時，不斷積極蒐集大量有關TOEFL資料，與普林斯頓航寄本校之最新講義，特聘請美國籍教授，根據此最新實貴資料，精編一月份TOEFL考試模擬試題完整，並請各英文教授，每次模擬考試定一月十七，廿四，卅一及二月五日各星期日上午九時四十五分至十二時廿五分，一共舉行四次，考試相同，試場座位有限，凡準備參加TOEFL試者，均歡迎報名參加，請向海外留學服務社查詢，電話八八二八八七。

本校學生於本年四月及十月份攷試通過TOEFL攷試達百分之九十六，同時根據以往事實及本社已赴美深造之同學反應，本校歷次模擬攷試效果特佳，因其不僅可溫故，並可加強攷試能力，本校採用美國普林斯頓本年度之標準TOEFL計分，並使用最新錄音帶測驗，使當場核對成績，使同學瞭解本身之英語能力，並可熟練攷試眞實情況，以免屆時怯場。

公寓拘三外籍男女 結果未被控

【本報訊】星期四晚在尖沙咀一公寓內被捕之一雙外國男女及一名菲律賓男子，據報，昨已獲釋。彼等並未被控，而官方發言人拒絕對此事供給進一步之消息。

警方於星期四晚搜查尖沙咀一公寓，發現若干「印度大麻」，並將三人帶返警署查詢。星期五警方表示，兩人已被控，將被解往法庭。但三人昨夕已獲釋。官方發言人祗謂，此事正作進一步調查中。

日本鋼管廠創世界紀錄

【本報訊】日本鋼管廠安裝在鶴見造船廠的連續鑄錠機，自本年三月份投入生產以來，產量及至二萬三千五百噸。截至十一月三日為止，這個設備已經完成了第一千次連續鑄造。這種設備鑄成的鋼錠是六十三吋乘七吋七分。用這種鋼錠軋成的鋼板，已受多個造船公會所認可。

香港同胞一致支持 獄中左仔長期絕食

最近，有兩個左仔監躉，在監中犯事，被罰入「水飯房」，據說，佢地立刻絕食一天抗議，此乃香港同胞樂聞之消息，認為佢地應該長期抗議，亦即係長期絕食。

何以香港市民，歡迎獄中之左仔長期絕食？因為自從五月以來，港共策動暴亂，經已將一批又一批之左仔送入監獄，到現在，已經不少人矣。

在男女監獄中之左仔左女，其犯罪之程度，各有不同，有人係放炸彈，有人係貼煽動性標語……，刑期亦長短不一，但係呢批食枉米之暴徒，成為香港市民之負累，則係無可否認之事實。

坐監，俗話叫做食「皇家飯」，其實則係耗用香港納稅人之錢，亦即係我同你都有份出錢養獄中之左仔左女，呢批暴徒，未入獄之前，受港共驅策，搗亂香港，使我地每個人生活都受到影響，現在，我地又要出錢養佢地，唔嬲就假矣，何況佢地有不少係炸彈暴徒，判監在三年五年以上，成為監躉，走出獄之期甚遠，即係有排養佢地。

香港市民，辛苦搵錢，却去納稅養呢批寶人，條氣當然頂實。現在，聽聞佢地因抗議而絕食，怎能不認為係喜事，而希望更多的左仔左

監躉左仔絕食，如絕多幾天，則獄中可慳番多少囚糧，如果全體抗議，全體絕食，則更加妙不可言。

左仔在香港都害得人多矣，以小販爲例，一聲有差羅，則有警員開到，交通截斷，行人紛紛避道而行，試問街邊小販，有乜生意，有生意則食谷種，食多兩次，血本蕩然，咁就全家大細，非絕食不可，但佢地絕食，與獄中左仔左女之絕食不同，謀升斗之小販，係被廹絕食，好淒慘，獄中之左仔左女絕食，係做戲咁做，試問佢地用絕食去「抗議」，抗議幾多次？如果「抗」得六七日，餓到佢地撻撻，叫口號都有力，則曾經受過左仔廹害之市民，自然皆大歡喜焉。

其實，獄中之左仔左女，絕食抗議，係最老土之舉，但佢地應該在獄中猛咁食飯至係，因為大食港英之監躉飯，即係大量消耗港英之官家錢，所以，港共如果想鬥垮港英，不妨派更多左仔左女入獄，食免費之「皇家飯」，食到港英之囚糧費大增，食到港英之監獄要增加經費，港英可能會頂唔順矣。

所以，獄中之左仔，應該自動加長刑期，應該出獄者，都賴死唔走，一於當坐監係嘆世界，等到港英之監獄爆棚，因糧費大增，則實鬥

晚唱

馬寶加課催谷 獵人起得及時

晨操快訊　文王

十二月十日、星期日

今早過檔者有雄翼及幼童梁存恒，出試疏落可數，氣溫遽降，欄邊客有悉縮感。

△蘇國仁試奮門，疾馳一里，健步勢雄，有一氣呵成之妙，愈操愈勇，此駒有意一爭，催磨甚力，不可不妨。

△馬寶加試一課，疾馳半里，頗有氣勢，步勁亦增，較上一課不同，此課加上賽未勇亦爭得第二，可見斑次便宜，今番値得再跟。

△陳毓麟策一枝獨秀，吳子林策足水，同跳六化郎，在馬房彎前起步，一枝獨秀快放領先，過五化郎閘始並彎而去，落山後一枝獨秀加速前領，轉返直路時已贏前一乘多，公衆席前，吳子林輕催足水，追及同過終點，餘勢極好，衝到上山始收停，此駒近課少快試，亦少試長程，此課加快而試長程，動態積極，潛質優厚，提防殺個措手不及。

△鄭棣池試獵人，輕馳一里，放到半里閘，由邱達禮策倍心陪跳後半里，返過公衆席前，輕易贏過倍心，走勢甚順，已不須催騎，顯已谷起，近日氣溫趨冷，對此類乾皮症馬有刺激作用，値得識妨。

△梁存恒過檔雄翼，疾馳半里，步勁有增，神態頗勇，遠勝上次，今番爭紅牌，尤其梁存恒手風正順，贏出不奇，應予重視。

△李家强試藍圓，輕馳半里，已覺輕身，步勁亦增，課比課好，看來可催起得及，密切注視其最後動態。

△鄭棣池復課美麗，輕馳半里，試得較慢，仍有好感，勇態仍在，但延至今早始復課，或無意出爭紅牌，如出仍應重視。

△陳毓麟試威風，由陳福仁策安穩陪跳，威風起步先，一路稍領，無力追近，威風直領到底，步勁甚佳，但翻步緣慢，似非短跑材，近態已冒，班次亦便宜，獨路程欠理想耳，從備戰過程評價，似有意一爭，且看最後一課如何？再定取捨。

越戰美軍形勢好轉
「戰畧村估計制」施行後，人民同至政府轄區，達百份之六十七。

—徵之譯—

南越戰場上，今年是美軍形勢大好的一年──如果，你最近曾到該處戰區旅行，和戰地的美軍接談，你準可以獲得這個印象。

這種興奮的情形，不論是在西貢較高級的人士，例如，美國駐南越大使和駐在那裏的軍事將領，乃至下級的美軍軍官，都抱持着相同的態度，理由很多：

今年這一年，越共已無造出一個單獨的重大勝利。而且更被廹着要放棄了把南越這個國家割裂，分為兩橛的野心計劃──橫越過比里高，寬崁和貢邊府三個省份。

現在越共的兵力，祇能沿着分開南北越停戰綫的避難所邊緣進行，或者是在接近寮國和柬埔寨的邊界發動攻擊。

越共的攻擊是絕望的。有點像第二次世界大戰末期，日軍已通知他們失敗的命運不可避免，因而發動自殺性的神風隊攻勢一樣。

他們的主力，已從極多居民的地區遠遠地撤退。而許多地方的恐怖行動，也顯著地減少了。

九月間的大選，越共的恐怖行動，已無法阻止南越人民前往投票，與及十月三十一日，前往參加阮文紹總統的就職典禮。

越戰雖然還是報紙的頭條新聞，但戰爭的實質已改向其他方面進行，有些更具有重大的意義。

舉一個例，由於美軍工程人員，使用特殊的機械，將某些森林夷爲平地，單獨西貢一處，美軍已把從前越共作爲不可攻陷的基地，和軍事總部的森林區，八萬畝以上，砍伐一空。這些被剷平了的地方，已被日漸增加的由北部逃來的難民利用作農田。

從越共控制地區遷徙出來的老百姓，大量地撤往比較安全的由政府控制的地區，其數量極多。

控制人口的，是越戰中一個關鍵之點。越共平日是需要人民來補充兵源，採聽軍情，採購米糧、食鹽和收繳稅捐。

越共事實上離開了人民的生活，他們已失去了大部份的人民。

魏斯摩蘭將軍總部已發展一項新的科學的「戰畧村估計制」：派定社會學專家主持。根據這一項工作的統計，今年九月份，回到政府控制區的人民，估百份之六十七，留在越共區的，估百份之十七，在爭奪中地區的估百份之十六。

由於越共在軍事壓力之下，已經分散，若干副作用遂由此產生。

在他們轄區的人民，去年越共向每個農民的總收入，徵收捐稅，自百份之二十五，（某些地方）甚至高達百份之六十。

因此，許多農民，能力上祇可以付出較低的捐稅，而不能繳納較高的稅款，現在都紛紛逃出越共控制區。

迄目前止，至少已有兩起，在一條村落中，全體的人民，情願放棄他們的老家，投向政府控制區。

越共對於稅收祇知盡地剝削，不顧人民死活。喪失了控制的人民越多，他們向留下來的人，要求付出米糧、食鹽、勞力、兵役和金錢也更多。

另一方面，在南越國內許多政府的管轄區，人民的生活，日趨改善與繁榮，已成為一種很大的吸引力。

例如，湄公河三角洲，事實上正鬧着一種「流動社會」的糾紛。農村的勞力，要求付出比一年前付出的兩倍，甚且較多一點，由於三角洲內的若干城市，搵工易，待遇好，到現在仍然是感到沒有勞工的缺乏。

不獨是西貢區，甚且是三角洲與及其他地區，目前的情形是，幾乎每個南越人都有一部機器脚踏車，各種型式的汽車，不論是平民或軍人，每天自晨至暮，不停的自西貢沿公路開車前往北部距離二十五里的竄化。

駐西貢大使稱，南越的情況，現在是充分就業，因此發生勞工缺乏，工資提高，通貨膨脹廹使物價提升等等問題。

除此外，還有些更大的更多的問題。

祇是到了現在，建設這個國家才，開始是認眞要解決的猶豫問題。

那就是下述的一個事件，足以反映出這個問題是多麽的嚴重：

有三個美國的將軍，十一月中旬，有一次抵達大道戰場去了一整天，他們回來後，談論「人間問題的說話，跟他們談論作戰的事情份量相等。

這是同一戰爭的另一方面。（上──明天續完）

美麗華與法航合辦 法國節目豐富 孿生姊妹花演唱

【本報訊】據美麗華酒店發言人稱：該酒店與法國航空公司聯合主辦之「法國節」，自本月初開始以來，情況熱鬧，在法國節期中，該酒店並重金禮聘法國孿生姊妹花歌唱明星蓓絲麗姊妹，分別在萬壽宮劇院夜總會及水晶殿餐夜總會演唱，另有「巴黎仙娜」及「法蘭西萬歲」等精彩節目，嘉賓對法國姊妹花之法國歌曲，同時在水晶殿所供應之法國菜，顧客均極讚賞，而各種時鮮食品，俱經法國航空公司直接由彼邦運到。

在法國節期間，凡到美麗華大酒店萬壽宮，蒙古廳或水晶殿晚餐者，均可獲幸運獎券，中獎者可得法國航空公司來回香港巴黎機票兩張。

表演歌唱之蓓絲麗姊妹花，將於本月十二日在港歡渡其廿一歲生辰，美麗華大酒店屆時將送出巨型生日餅，以示慶祝，而姊妹花則以此生日餅當晚在水晶殿歡唱後，分饗到場之嘉賓。

肉食三鳥來源豐 魚類稍缺價扳升

【本報訊】麗的呼聲金色電台今晨九時十五分報導，中央市場各物價略有起跌，肉食三鳥來源豐，價稍下降，魚類來源缺乏，價仍扳升，蔬菜市價同跌。茲將各物價列後。（每斤計）

瘦肉	五元二角	猪腰	六元四角	肥鷄	二元六
腿肉	四元四	猪脚	一元二	黑中鵝	三元二
上肉	三元六	肉排	四元四角	吹米鴨	三元四
腩肉	二元六角	赤排	五元二角	穀鴨	二元二角
猪肝	六元八	羊肉	八元	牛肉	四元四
猪網	三元六	新界上鷄	四元	坑腩	二元六角
猪心	四元四角	新界中鷄	三元六角	牛柳	五元
猪手	一元六角	劏鷄	三元八角	牛腰	二元

牛心	二元	公鯉魚	四元八
大紅石斑	十五元	龍蝦	十一元
石斑肉	九元六	大蝦	九元六
大筍殼魚	十二元	中蝦	五元四
大白倉	五元二	蝦仔	三元二
小白倉	四元四	大田鷄	六元四
鮮黃花	三元六	膏蟹	四元八
小馬頭	三元六角	花蟹	二元四
小火點	四元八角	肉蟹	四元四
鯧魚	四元八角	白果	五毫
大撻沙	五元六	芥菜	四角
大魚	三元五	芥蘭	九角
鯇魚	三元八	菜心	八角
大鯪魚	三元四角	西洋菜	六角
門鱔	一元六	紹菜	五角
細生魚	八元五	青蘿蔔	四角
水魚	九元六	紅蘿蔔	四角
山瑞	十三元五		

露筍	三角半	薯仔	五角
西芹	二元八	小芋頭	四角
白菜	四角	冬瓜	三角五
大豆芽	四角	椰菜	六角
蓮藕	六角	絲瓜	六角
洋葱	七角	冬筍	二元二角
青瓜	八角	玉豆	九角
茄瓜	六角	塘蒿	六角
節瓜	六角	韮菜	六角
凉瓜	五角	生菜	五角
番茄	七角	鮮菇	四元八角

街市巡禮

讀者來函

招請播音員使人有疑問 繳兩元登記費 山大斬埋有柴

編輯先生：

多日，有關由××廣播節目公司招請「男女播音員」的廣告，我們為好奇心，曾按址前往應徵。當時情形是這樣，讀者到達時已有數十人等候接見，好容易才輪到我們，接見者叫我們繳交錄音費兩元，當時情形，令你不能拒絕，而且所費無多。隨後給我們一個電話號碼，叫翌晚打電話問試音結果。

翌晚我們打電話去問，接電話的說效果甚好，並約第三日去見面。第三天到達時，有十名左右一起被接見。那位所謂「經理」說：我們試音結果甚佳，並說，如有公司需要錄音員便通知我們。我們那時一班人都滿懷高興地離去，誰知等了一天又一天，一月又一月，音訊全無。到今日，又見他們在報章刊登聘人廣告。使我們不禁懷疑他們的可靠性，因我們當時的登記號碼是二千多號，如每人交二元「錄音費」，「山大斬埋有柴」，為數十分可觀，而且，那間公司地址十分細小，相信二百元左右可以租到，登幾天廣告也所費無多，錄音帶可以用上萬次（根本那副錄音機是否能錄音也成疑問）。這樣每次純利近五千元，兩三個人分也十分不俗了。專此敬請

文安

讀者黃露茜、陳綵玲、李娜兒、蘇菲亞吳上。十一月廿七日

（圖為蓓麗絲姊妹花演唱時姿態）

飲譽全球樂聲牌「家庭電器展覽」十二日隆重舉行

【本報訊】本港信興電器貿易有限公司總代理之日本名廠松下電器株式會社出品「樂聲牌」家庭電器，早已飲譽世界，遍設全球。該廠為使新製品普及港九人士，在大會堂低座展覽廳舉辦「樂聲牌」家庭電器展覽會，定本月十二日隆重開幕，展出新製品，有電視機、收音機、錄音機、電唱機、電子風琴、擴音機、攝像及顯像機、電雪櫃、洗衣機、電子焗爐、石油氣爐具、電風扇、電熔爐、電飯煲、電水煲、菜汁機、碎電機、吸塵機、地蠟機、電鬚刨、電話對講機、汽車收音機、衣車摩打等。展覽期由十二日至十八日，一連七天，每日由上午十時至下午三時，同時每日一時至三時特別在無綫電視台特約播映東寶名片，全部由世界著名日本巨星三船敏郎主演之柔道龍虎英會，大刺客，狂魔無敵劍，大刀英雄傳，宮本武藏士雙魔，一山還有一山高，七大名片助興，每日放映一部，歡迎各界蒞臨參觀；并舉辦觀衆有獎辦法，參觀者入場填寫表格當日交回會場，頭獎七個，各得樂聲牌手提電視機一部，二獎各得樂聲牌雙頭石油氣爐一具，三獎各得單頭石油氣爐一具，每日有獎。所有表格每日封固一箱，定本月廿一日舉行公開抽獎，看誰幸運，請各界留意。每日另有電子焗爐及電子風琴示範表演，節目異常豐富。

圖為樂聲牌展覽會之標誌

Grand National Electronics Show

樂聲牌家庭電器展覽會

購買電視机之前和之後...

之前——應該慎重選擇牌子,**樂聲牌**有線/無線兩用電視機乃閣下最佳之選擇.

之後——應留意欣賞本月十二日至十八日每日下午一時至三時**樂聲牌**在本港無線電視特約播映之東宝電影,每日一部,日日不同,全部由世界著名日本巨星三船敏郎主演,敬請留意.

樂聲牌兩用電視機結構精密,品質超群,機件不論大小,每件都經过最嚴格的試驗,自動調頻的MEMO-TUNING使聲光恊調一致,耐用的寬角度電視管使畫面清晰玲瓏,多種任選的精美款式美化廳堂佈置,閣下欣賞無線電視特約節目後當知**樂聲牌**兩用電視機聲光並茂,性能卓越.

趟門式
23" TF-33 型
有線/無線兩用

摺門式
23" TF-34 型
有線/無線兩用

摺門式
19" TF-94 型
有線/無線兩用

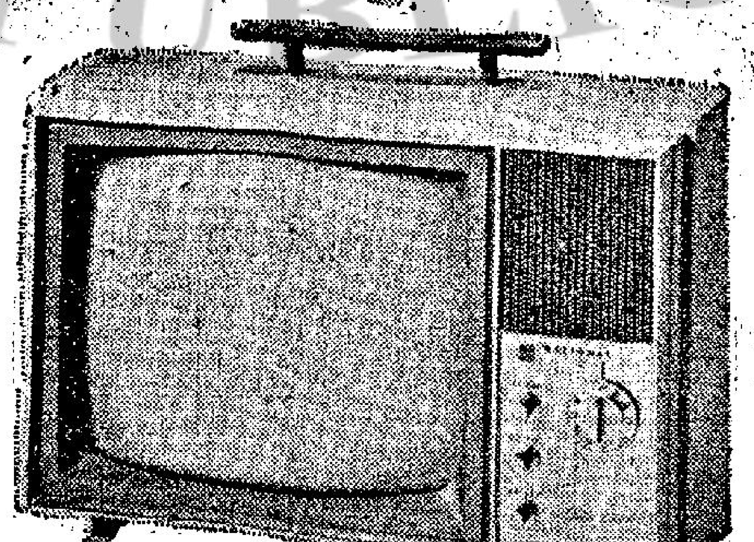
12" TP-32 型
手提式交流電無線用

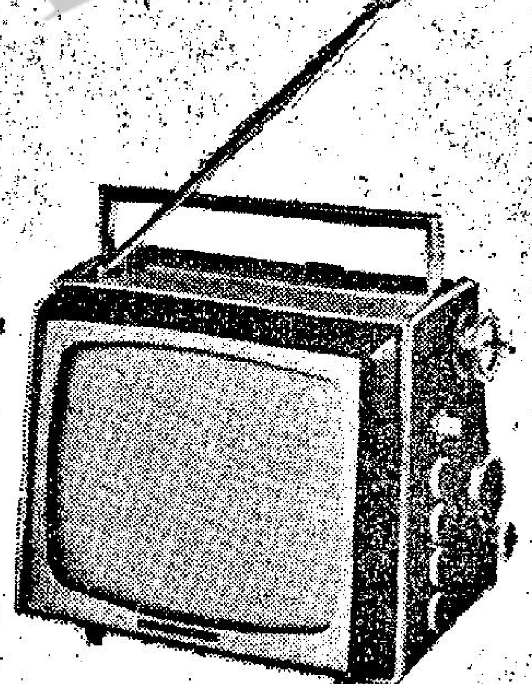
9" TR-912 型
手提式交直流電無線用

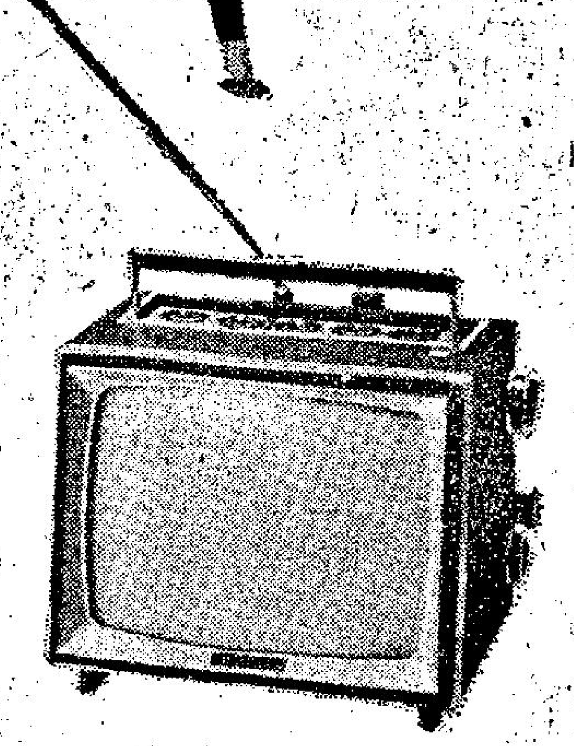
11" TR-112 型
手提式交直流電無線用

National
樂聲牌
兩用電視機
總代理:信興電器貿易有限公司
中建大厦六〇二室 電話:二三五一五七 各大無線電行均售
SHUN HING ELECTRONICS

Grand National Electronics Show
樂聲牌家庭電器展覽會
地点:香港大會堂低座展覽廳
時間:十二月十二日至十八日
每日上午十時半至下午六時
免費入場——名貴獎品
請勿錯过機會

67N67

香港公共圖書館 HONG KONG PUBLIC LIBRARY

長篇武俠小說

悟真子茫然地道：「這個……我就沒法回答了，我也曾一再地問過他，他就是不肯說。」

范文娟道：「白大哥所知道的，還有這灘麼？」

八：不出聲的疑犯

「唔，你喜歡你的祖母嗎？」蔚家偉審察那小孩高……

他的一幅畫最近賣到五十八萬鎊
印象派畫家先驅蒙納

·漢松·

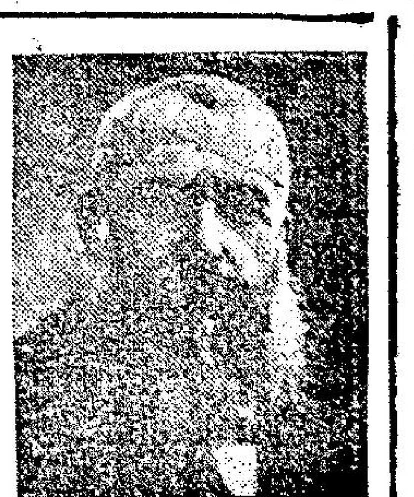

·蒙納·

有人說，由於英鎊貶值，在英國什麼東西都要賣了。近本月一日在倫敦拍賣的一幅由法國畫家蒙納（或譯作摩內）所繪的圖畫，賣得五十八萬八千鎊，打破這個畫家的作品的最高紀錄。在以前，他的作品所得的最高值，不過一萬八千九百鎊而已。由此說，確實可笑，這是英鎊沒有多大的關係。要知道，世界各大畫家的作品，在近年來由於各方面搶購，價錢大漲。更要知道，最近賣出的蒙納的作品，乃其畢生最馳名傑作之一，題名接近哈佛的兩大庭園，照園上所見，園中滿植花卉，有兩面旗幟迎風飄揚。夏季的遊客在太陽下散步或坐下憩息，那個庭園面臨大海。這處有輪船，它的烟與晴天的雲朵混合。近岸有許多艘帆船，欣賞者恍如感覺到吹來的清爽海風，嗅到園中的花香氣味。在前面戴着草帽的老人，就是那畫家蒙納的父親。那幅圖畫是在一百年前所繪的，當時蒙納不過是二十七歲。

他的自畫像

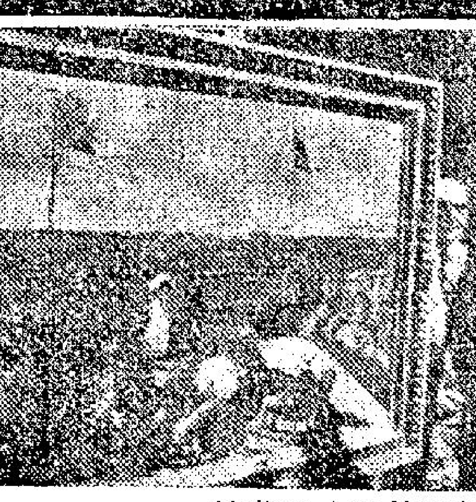

這幅畫值五十八萬鎊

蒙納是印象派運動的幕後推進人。那個美術上的革命，不獨創立新派的繪畫，同時使大家都有新的感覺。蒙納的作品，最傾重於光。從破曉到黃昏，從一季到另一季，他的目力上的觀察，都沒有錯誤，他的畫筆也隨着作最確實的記錄。

蒙納於一八四零年十一月十四日在巴黎出生。但當他在五歲大時，就隨雙親搬到哈佛爾居住，他在那裡長大，常登山玩水，跟大自然接觸。他自小就愛好繪畫，初時從事繪漫畫，當畫家普丁賞識他的天才，教他繪風景畫，認為這才適合於他。蒙納曾服兵役一年，被派到阿耳及利亞駐防，他愛在非洲的強烈日光的眩惑，他就更看重繪畫的顏色。當他在一八六二年夏季歸國後，他跟曾丁合作繪畫，後來他又結識另一個畫家莊堅，受他的指示和鼓勵，那三個人成為很好的朋友，他們聯同出外旅行繪畫。蒙納雖曾在巴黎美術學校學一個時期，他結識在當時的許多個青年畫家，他們都有新的思想，反對呆板的傳統畫派，自由發揮他們的藝術，但是蒙納的學習不是在學校而是從自然和在當時最佳的畫家學習得來。由一八六五年到一八七一年是他的實驗時期，他用他本人特出的格調，在山野海灘，城市從事繪畫人像畫，人物組合圖和風景畫等都是在他的範圍中。他在一八六八年更積極向印象派，被稱為此派的先驅者。在一八七一年秋季，當法戰爭爆發，蒙納到倫敦暫住，後來訪問荷蘭兩次，在那裡曾購買很多幅日本圖畫。他曾悉心研究。蒙納在戰爭結束後回到法國，在巴黎郊外的阿珍杜爾居住，後來他又在桑河的一艘木船上，做他的寓所和幽室，放乎中流的他，認為不會受到訪客的騷擾，同時他可在船上給他所喜歡見到的水上風景，他曾給一幅自畫像，描寫他本人坐在船上繪畫。他的愛妻也端坐在船上。蒙納的繪畫大有進步，後來有許多印象派畫家也到來跟他共同工作和向他領教。

蒙納於一八七八年到一八八一年搬到維得爾村居住，由於他的妻子久病，後來死去，他的心情不好，從他的繪畫中表示出來。他繪出村中積雪或桐河凝結的凄涼景況，後來他依照親朋的勸告，到法國各地和海外旅行，他每到各地多有作繪畫。

蒙納在一八九零年開始，用一個主題，作一套圖畫的描寫，在每天不同時間看到，甚至在每一個不同時令看到，都是以光做重心。最馳名的是那幅「桑河的早晨」，是蒙納在一八九七年夏季，蒙納在每天黎明即起，走到河邊，看太陽升起時，河水的色澤的變化。

從一八九九年到一九二六年他逝世那一年，蒙納集中精神在芝維尼自己的花園中，特別是那個種有蓮花的小池塘，他留意到日中的時間，光照到水中所變的顏色，他曾說：「水是地球的眼睛和瞭望時間的守望者。」

新鮮

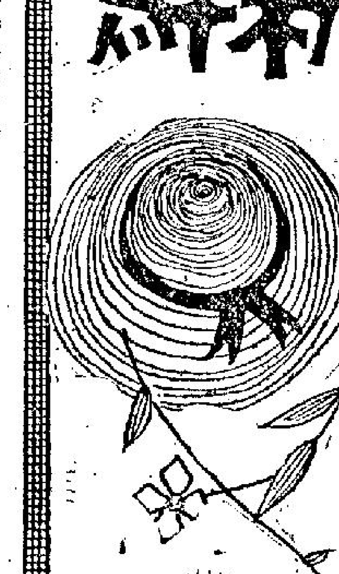

人海傳奇
森林淘金的艷遇（二）
——他與同道前往森林淘金，不料遇到了美麗的少女，就此被俘……

他們再向前看時，看到前面尚有四個女人，原來，那幾個女人的手中，却拿着酒肉，她們的身上，也是沒有穿衣服，她們祇是用一塊布，來遮住胸部下皮膚而已。但是，她們每一個都是那麼美。

他們一起朝着邁克這邊走來，她們到了邁克的身邊時，更是一起向她們的女友談笑，她們到底是說些甚麼，邁克却是一點也不懂。

後來，那個女子從地上拾起了先前所拿的金矛，邁克仔細看時，那雖然是金子做的，如果要弄死他的話，是一樣可以辦到的。

之後，他再仔細去看那幾個人，他感到這幾個女子，她們每一個人都是那樣的健康，如果他能够好好的應付她們的話，也許他可以總得更多的……

他再仔細去看着這幾個女人，他發現她們每一個人的腿部是那麼美，她們的脚更是非常堅定的站在地上。

不久之後，史尼德過來了，見了這種情形，禁不住非常好奇，實際上，史尼德是一個體健如牛的男子，他五尺八吋高，有一百九十五磅重。

那個最高的女子，終於開口說話了，她說：「你們必須要隨我們來。」

「好的，我們隨你們去就是！」

……子，她們的手裡面，都是同樣的拿着一枝矛。

於是，邁克與史尼德兩個人，立即被那些女子，一前一後的押着向前走。

當邁克向前走時，發現背後好像被東西刺了一下，因此，他感到疼痛，及至他調轉頭去看時，祇見那個女子在露齒向他笑。

他也向那個女子笑，事實上，自從他與史尼德進了這個森林之後，他的腦子裡面一直在想着金子的問題，這一次，倒是他第一次去想着女人的事情。

他們繼續向前走，走了沒有多遠，史尼德突然調轉頭來問道：「喂！邁克，你有沒有想過，她們到底是會怎麼來對付我們？」

「對於這個問題，我是實在不清楚，」邁克說，「也許她們準備把我們當着奴隸。」

過了一會，史尼德又說，「邁克，你可知道她們是怎樣對付她們的俘虜？」

邁克說，接着，他們指着史尼德說：「他會和我一樣，隨着你們向前走。」

史尼德在向前走的時候，忽然問邁克道：「喂，你可知道她們是幹甚麼的？」

「我不知道，」邁克說，「不過，我相信她可能是阿馬遜河的女王。」

那個高大的女子，在走到一棵香蕉樹的前面時，用力拉那蕉葉子……

中共存心扼殺青年

·孟之·

中共高唱培養「接班人」濫調，實際上却是想盡辦法去扼殺年青一代。「紅衛兵」就是中共推害大陸青少年的一招，把這班無知的青少年趕出校門，衝到大街之上，殺人放火。年青的學生最容易變壞，好的，當了「紅衛兵」之後，周身土匪相，長大成人，有資格當流氓地痞，正當事樣樣做不來。

現在，中共又在搞甚麼「復課鬧革命」，要這班已染上殺人放火毒癮的青少年，回到校內去。他們回去不是讀書，而是「鬧革命」。蘇俄「消息報」最近的報導，謂大陸學校統統由學生控制，考試已加廢除，學生有權開除老師，教員成了學生。

這該是何等荒謬絕倫的事。人說「萬世師表」，中共知道這一千古不朽的哲理都加淘汰。俗話常道「教出徒弟打師傅」，果眞有此等事情。

中共這樣的作法，仍是在想進一步扼殺青少年，使他們無法承受教育，不能獲得書本的知識，無異是愚民政策的新瓶舊酒。這班青少年即使回到學校，其實與流瀉街頭有甚麼不同？大陸學校，今後就成了小流氓大本營，培養小偷與大盜等等。

我們的確爲大陸萬千的青少年悲惜，在毛澤東的暴政統治下，老一輩的被殺戮，年青一代同樣也遭其毒手！

玻璃屋

購買房子與子女教育
安排家庭開支妙法

·東方·

這是美國專家施羅亞·波特小姐答覆幾個有關家庭經濟的問題。

問：我將於聖誕節假期結婚，我和未婚夫到珠寶店去找鑽石戒指，我看中一隻很美的戒指，珠寶店員告訴我說：這隻戒指有「一卡鑽石」。這是甚麼意思呢？

答：卡是鑽石重量的單位，價錢亦以卡計算。照妳的描述，妳所看中的戒指似乎是由「豬背石」造成。這就是說，那枚鑽石實際上由兩枚鑽石併合而成，看來就是一枚一卡鑽石，其實，珠寶店員應向妳解釋這種情形。於是，我提議妳買一枚不是併合的作爲結婚紀念品。

問：我將快首次做母親，如果保主和醫生准許，我將會繼續做我目前的工作，妳認爲「嬰兒消費」的儲蓄，應由我或我丈夫負擔？

答：嬰兒的經濟負擔，不能亦不應由夫婦任何一人單獨擔任。但是，妳最實際的行動，就是把妳的收入完全撥入「嬰兒消費」的儲蓄，而開始習慣讓丈夫負擔家庭的生活費。可提醒丈夫對「嬰兒消費」的注意，使到嬰兒的教育有所保障。

問：本年秋天，我的三個子女都會讀中學了，但是我們仍未儲蓄他們的大學教育費，我們希望到時才由我們的收入撥出款項去供他們入大學。我們現時不儲蓄，是否錯誤？

答：妳當然是錯誤，試想三名子女都在大學時，每年的學費就要一萬元左右。中等家庭亦難以應付。還有，大學生五人之中才有一人能獲得獎學金，而獎學金的數目，不會很多。因此，我忠告妳要立即儲蓄。

問：我和我的丈夫想買一間房子，我們決定使用以下兩種方法的其中一種。㊀從銀行借款，補足我們的儲蓄，去付首期——這樣就立即有屋住；或㊁住在人口擁擠的寓所內，直至儲蓄足够付首期——這樣就要再等一年才有屋子住。妳贊成那一個方法？

答：我贊成第一個方法。如果妳能够舒適地付出每月的分期費用，則妳可以向銀行借款，補足儲蓄去付首期。原因是，妳繼續儲蓄去避免因向銀行貸款而納息，但是明年的屋價是會變的，到時妳會大失預算。其次，妳可以早點離開人口衆多的寓所，何樂而不爲？

以下是兩個日常生活的問題：

問：通常坐汽車的後面座位，男子是坐在右方的。如果是親人，女的先坐在左方，男的越過她來到右方。這點亦有困難，因爲汽車的高度已縮矮。如果是朋友，男的就要轉一個彎，開右門進入車內。其實，女的如果移坐右邊，不是解決了一切嗎？

答：這點當然可以，不過紳士淑女出外，坐車的禮貌是不可改變的。有時男的可以進車，是最好不過。我先然，她還是轉一個彎到右方去好了。女的移身坐到右邊，一來不舒服，二來不大高貴。

問：在餐桌使用牙簽是否適當？我認爲禮貌上不大好，但是有人拿起手帕蓋着，使用牙簽，妳認爲怎樣？

答：妳說拿起手帕蓋着口才使用牙簽的，是歐洲文化背景的。到歐洲時，歐洲其他各地，如義大利和德國，都是這樣使用牙簽的，並無甚麼不妥。但是在美國，則在任何情形的餐桌上，都不要使用牙簽。美國人對使用牙簽，是不大習慣，當會認爲你不禮貌。

花·筒
豚鼠雖小五臟俱全 抽象推理一躍得食

·紫雲·

世界科學進步，得力於豚鼠的地方可眞不少，尤其是醫藥實驗對手術試驗方面，豚鼠在默默接受新藥注射或被當作新手術的試驗對象之後，不知道送命的共有多少，全球每年……

豚鼠是鼠類動物中身的一種，每天需要的營養都得足够，所以常會長得肥肥胖胖，加以毛色漂亮，所以逗人喜愛。到處常見的灰色老鼠，跟豚鼠萬難相比，老鼠仔一前一後，過街時會像被人喊打，者在街頭出現時，則不食成爲被打被踩的對象的。

家蔡樂生博士，在動物心理研究工作上卓有成就，發現了好些非前人所知的東西，他的新發現，還不是得力於利用動物從事實驗，藉無數次客觀觀察得到結論。在本文附圖裡，一隻頭尾黑、脊、體白、脚白的豚鼠，是低等動物，有沒有推理能力？

圖右牆上開有三個洞兒，每個洞都貼着三張白紙，這隻豚鼠看不見洞裡的情形，三張白紙向外的一邊，分別貼有兒童的頭像，一個、兩個和三個。貼着兒童頭像兩個白紙後面，則擺着豚鼠愛吃的東西。

我國旅美的心理學家蔡氏把這隻豚鼠放在三個洞前一個木架的頂板上，使它的頭部正對三個洞兒，這隻豚鼠遊目看了一會，便就地朝中間那個洞兒躍去，因爲它在蔡氏平時所施的訓練下，似乎能够掌握一項抽象觀念，即那一個洞口貼掛的紙上畫着或貼着兩個人頭像，就必定有食物擺着，供它受用的。附圖右方牆上中間洞口貼掛的白紙上，可不正好貼着兩個兒童的頭像麼？

圖中三個洞口的三張白紙，不論怎樣調掛，這隻豚鼠都不致找錯目標，祇會朝紙上貼有兩個頭像的洞口跳去。即使把圖中的三張白紙拿走，換以畫着或貼着幾何圖形或其他物像的白紙，則不論畫着或貼着幾何圖形兩個或其他物像兩個的白紙掛在圖右壁上左洞、右洞或中間洞兒的進口，這隻豚鼠都不會弄錯，一跳便能够吃到愛吃的東西。

一般心理學家平常認爲，世間可能祇有像人和猿一類的高等動物有推理能力，據蔡博士的說法，從圖中這隻豚鼠的行動表現，則已經提供證據，證明低級動物，在久受訓練之後，的確也能够作抽象推理的。

△西洋幽默

▲足可勝任

「我保証你，夫人，」那個售貨員說，「你的丈夫正在察看的那張地毯是否好貨色，但它常常被拍打，也沒有關係。」他的身體較他的外貌更強壯。

▲一場誤會

非立：「嘩！我昨晚看的大腿表演眞精彩。」

小田：「在那間夜總會？」

非立：「不，我看的是脚踏車比賽！」

青樓探秘

·火麒麟·

四十九、按摩女郎的工作

葛茜嘉到浴室工作了，幾日之後，她又發現了一件奇異的事情，原來，羅拉夫人也是這間浴室的常客，她所以到那裡去，當然是希望能够得到男子的慰藉。

爲了羅拉夫人的情形，這又使葛茜嘉想到了她自己的事情。原來，她過去在十四歲時，便被義夫用暴力強姦，及至到了後來，又被干妃收去滿足一般男人的要求，在那個階段，她對這些事情，倒是一點好感也沒有，及至遇到了米哈爾，一切的情形才告轉變。

至於她在浴室裡面的情形，說起來也是非常的可憐，她要幫助那些男子洗澡，她要用力去替他們按摩，有的時候，更要用脚去踩那些男子的背部，有時，那些男子獲得了快感以後，而她也是疲倦的躺在那裡，連動一下的力氣都沒有。

在另外一方面，那個浴室的老闆，更會在她出其不意的時候，用力將她推倒在床上，在這種情形下，當然是不會有快感可言，然而那些前來沐浴的客人，却都是希望能够有一親香澤的機會。

那個老闆會對那些客人說：「你快一點來，不過叫出來以後，並沒有向她吩咐甚麼，祇是叫她站在那裏。

這時，又有另外一個女子，她的名字叫格莉娜。她的年齡是二十五歲，是一個金髮女郎，她的身上穿着一件襯衫，當她進來以後，便與葛茜嘉一起坐在那裏。

後來，倒是格莉娜先開口了，她說：「讓我告訴你吧，這個傢伙實在不是人，四年之前，當我剛來這裏時，他是天天蹂躪我，可是，當她對我生厭以後，他却突然對我說，他打算不用我了，實際上，他不但是用這個辦法來對付我，同樣的方法，他也是用這樣的方法來對付其他的女子，我們現在這樣想，將來他也會把你打發走的，你知道他爲甚麼向我咆哮嗎？原因就是沒有辦法擺脫我。」

葛茜嘉說：「如果他是這樣來對付我的話，我眞不知道應該怎麼做好了。因爲我無家可歸啊。」

「對於這一點，你則不必爲這件事情担心，老實說，我們到這裏來，有的是被丈夫送到這裏來，有的是被父母送到這裏來，有一個人便是把他的妻子送來後，再也沒有來看望過她，那個丈夫更可憐，既不能讀，也不能寫。」

對於這一點，葛茜嘉點頭說：「我倒是……」

「每年聖誕節，當我醒來時，總有一個小胖子在我的床上……」

生活顧問
動手動脚是否罪惡

莎莉小姐：我是一個廿四歲的未婚少女，去年年頭由友人介紹認識了P君，年紀約卅多歲，是個動倫的小商人。我們雖然認識了一年以上，可是大家見面還不到二十次，所以我對他還是不大了解。近月來我和他見面多了些，他對我的態度很親熱，使我很害怕，因爲我不知道他是愛我，還是在玩弄我？請答覆我以下的問題。

一、P君每次見到我，沒有別人在旁邊的時候，都要吻我，而且還動手動脚，這是什麼意思？男子爲什麼要和女人接吻呢？這是一種罪惡？

二、我曾問他打算在什麼時候同我結婚，他說不想這樣快，因爲還不了解我的脾氣，想考慮一個時期才答覆，還是有何用意？

三、他的事業心很重，而且時常那很忙碌，將來和他結了婚，會有幸福嗎？

四、有時我拒絕了他的要求，他就像很生氣，一句話也不說，我是觸怒了他嗎？應該怎樣做？

五、依你看，他是否愛我呢？

六、我想和他斷絕來往，你以爲怎樣？

七、他給我的印像很深，我想忘掉他是很困難的，你以爲要怎樣做？

讀者芷玲上

芷玲小姐：

一、這是男子向女子表示愛慕的一種行動，他可能是眞的很愛你，也可能是色情狂。這要你應該能判斷的。要是不能判斷的話，就必須有禮貌地拒絕他。你說他在沒有別人在旁時有這種行動，你就應致不跟他到沒有旁人的地方去，這樣他便沒有可乘的機會了。男子要和女子接吻，是一種慾望的滿足，如果雙方是有眞正的感情，出於眞愛的話，那便不算是一種罪惡。

二、他既不想那樣快結婚，你更不藉這個理由，要他對你斯文和尊重一些，他說要考慮是對的，但我覺得你也要考慮，因爲你對他似乎沒有很大好感，而且也認識不深。

三、一個事業心重的男子，將來會是一個照顧家庭及妻子的丈夫。這點看來是幸福的。

四、如果他眞的愛你，就不會因此而眞正生氣起來，可能是一種心理戰術，想你不要拒絕他，你既然不願這樣做，就應該堅持一點，不要怕激怒他，倘若他果然因此而憤怒，這種人也不值得你留戀。

五、這點我很難代你作判斷。

六、只要你堅持做朋友的立場，不要與他太親近，你就不必和他斷絕往來。

七、既然忘掉他很困難，就可以繼續和他往來，但在沒有完全了解他以前，千萬要謹守你自己的本份。

莎莉覆

以下各科均由該國名教授授課·修畢各科頒發畢業證書外·另備倫敦L.C.C.及PITMAN·AIA·GCE文憑試

西班牙文·國語·日·法·德·英

打字全科：全部新机，四十元學到畢業。
英文拼音：一月速成韋氏及國際音標。
珠算全科：學費廿元包教曉，一月速成。
TOEFL班：由英藉倫大學士教授。
英文文法及寫作，精編講義，初高中速成班

香港税例　成本會計　商業信札　數理化班　英文速記

英文會計簿記　五八口文員班　中文會計簿記　廣告畫裝飾班　各業會計

電話：858440·被稱爲規模最大及師資最好學府·九龍旺角彌敦道607號新興大廈三樓（大人公司對面）·立案

人人可讀

招生　日文　學費十元　12月15日開課　早午晚班　彌敦道739七樓　電880583

學模特兒　九龍彌敦道青年會主辦模特兒訓練班　每週上課一晚　全期兩個月　12月14日開始　電880111

秋風起進補及時　四補精

醫藥

招租　新蒲崗舖　爵祿街32 34旺舖兩間租　合士多餐室百貨等業　電831597及826267陳先生洽

聘請　印刷學徒

初學電視　九龍青年會電視班包括有綫無綫原理保養修理天綫安裝等四個月結業　12月15日開始　電880111

風濕胃病　祖傳岑子良

出讓　士多出頂

商業　影印

如登廣告　請電七三……

工商晚報分類廣告　銷數廣　效力大　收費廉　每段小字四十個大字四個　每天元半　上期收費不折不扣　凡涉及法律性廣告，請携同身份証來本報辦理刊登手續。
治刊處
㊀中環士丹利街八號地下　電話：二二五四九五·二二二三八
㊁灣仔分域街十八號本報廣告部　電話：七二九三○七·七三○七○八
㊂旺角彌敦道七五六號B地下（東樂戲院側近太子道口）
㊃油蔴地上海街三一九號老寶公司
㊄九龍城周生生金行（太子道四三二號）
㊅青山道周生生金行（青山道三二六號）
㊆油蔴地周生生金行（彌敦道分行二二一號）
㊇旺角周生生金行（上海街六三一五六三號）
㊈深水埗周生生金行（大埔道四十七號）
㊉佐敦道周生生金行（佐敦道卅七號）
⑪紅磡周生生金行（蕪湖街九十九至一○一號）
⑫荃灣周生生金行荃灣分行（荃灣青山道）
⑬元朗周生生金行（大馬路一號E）
⑭新界元朗舊墟市場街六號仁愛診所

域多利　仙樂　飄處處聞　萬里殲仇

大世界　麗宮　金華　約克　盲童奇遇記

百樂門　麗聲　東方　大賽車　決鬥太陽谷　入錯棺材錯外人　凄涼媳婦

樂聲　新聲　國華　場場滿座·全港各報一致讚好　亂世桃花逐水流　The Beautiful Ragazza

長篇武俠小說　孽劍慈航

諸葛青雲著　余丹青插圖

七：儂本多情，君何忒狠

范文娟道：「白大哥，你的眼神，你的臉部神色，早就告訴了我，你沒有說實話……」

悟眞子情急地雙手連搖着截口道：「不！不！文娟，白大哥我說的句句是……是實話！」

范文娟冷笑一聲道：「白大哥，要不要我指出證據來？」

悟眞子方自一怔，范文娟已冷然接道：「我坐的這一張椅子上，方才還有餘溫，請問白大哥，這如何解釋？」

悟眞子訥訥地道：「這……」

范文娟冷然截口道：「白大哥，別這呀那呀的了！想想看，你自己坐在雲床上，兩個寶貝徒弟，一個下山去長沙未返，一個守在大洞外，那麼這張椅子上的餘溫是誰留下的呢？」

悟眞子張目結舌，呆如木雞。

范文娟泫然欲泣的道：「白大哥，我對三哥的感情，你不是不知道……我痴痴地等了他二十年，二十年的歲月不算短啊！人生又能有幾個二十年……如今……好容易等到他重出江湖了……白大哥……你也忍心幫同他……欺騙我……你……我……」

說到這裡，已語不成聲，只見兩行熱淚，順腮滾落。

悟眞子臉上肌肉一陣抽搐，頓足長嘆道：「小冰，你……你……你太作孽了！」

微頓話鋒，溫聲接道：「文娟，別哭了，就我所知道的，告訴妳就是。」

范文娟自注燭火，淸淚雙流，沒有接腔。

悟眞子接道：「可是，在我說出眞相之前，妳可得在心理上先有一個準備。」

范文娟掏出手帕，拭去臉上的淚痕，淒然一笑道：「經過這二十年的磨練，我自信可以承受任何打擊，白大哥請說吧！」

於是，悟眞子接着將他方才與冷于冰的對話，重述了一遍。

范文娟幽幽地一嘆道：「原來如此！」憂鬱的目光深注着悟眞子，黛眉緊蹙地緊接道：「白大哥，谷中蘭既已移情別戀，改嫁卡天鵬，那麼是谷中蘭對不起人，三哥他又爲什麼要說他欠谷中蘭的太多呢？」

兩行熱淚，順腮流落

悟眞子茫然地道：「這個……我就沒法回答了，我也曾一再地問過他，他就是不肯說。」

范文娟道：「白大哥所知道的，還有遺漏麼？」

悟眞子沉思着道：「唔！還有一點，目前妳三哥正在發動所有力量，追查卡天鵬的獨生女兒谷憶冰的下落，可能這是其中重要關鍵之一。」

范文娟苦笑一聲道：「白大哥說得好，『發動所有力量』，可是他卻撇開了咱們『避塵山莊』……」

說話間，腦際靈光一閃，喃喃自語地接道：「谷憶冰？憶冰而姓谷？卡天鵬的獨生女兒，怎不姓卡而從母姓？並命名憶冰呢……哦！我明白了……不！這只能算明白一部份……」

目光一凝，注視悟眞子道：「白大哥，我三哥是在你這兒落腳麼？」

悟眞子掙了掙道：「文娟，妳三哥暫住在五湖鏢局，不過，我勸妳莫徒勞往返，縱然妳當面碰上了，他也不會認妳的。」（一〇〇）

珠海七傀

高華

一〇一：決不捐錢

馬廣海道：「這個數目，太少了，小得厲害。」回頭對柳新民道：「你的意見怎樣？」

柳新風道：「沒有意見，我的主張，是民主決定，既然其他部門的工友不願捐款，也沒有辦法。」

馬廣海道：「我要到車間去宣傳，向工友們講話，鼓勵他們知道階級友愛的重要性。」

柳新風道：「不行，現在開工時間，任何人不能到車間阻礙我們工人的工作。」

馬廣海冷笑道：「柳先生，你府上住啫喱街廿六號，是不是？你有兩個子女，每天早晨八時出門上學，是也不是？憑我們這些資料，你不會再阻止我在實廠進行捐款了？」

柳新風心裡發毛，想不到他們這樣惡毒，竟然發出這樣的威脅，祇得咬着下唇，點頭道：「我給你半小時的時間，你成功也好，失敗也好，再不許來騷擾了。」

柳新風按撳鈕，向車間通話，宣佈停工半小時，有人來籌集一元捐款，車間立刻起了一陣騷動，但各人終於靜下來，他們要看什麼人竟然膽大包天，敢來到廠內强迫捐款。

馬廣海不理柳新風的勸告，行落車間，要求各工友響應一元運動，救濟失業，余鳴首先率領車縫部的工友，熱烈鼓掌，表示支持，馬廣海大喜道：「你是好同志，一定可以立大功。」他指住馮沖道：「這是誰？似乎是領導同志？」

柳新風道：「毛織部的部長。」

馬廣海道：「馮同志，你……」

馮沖厲聲道：「我不是你們的同志，不要跟我說話。」

馬廣海道：「你不是站在這裡等候我嗎？」

馮沖冷笑道：「不要誤會，我們是遵照廠規，聆得經理的鳴鈴號休息的，誰說我們在等候你？」

馬廣海道：「那麼你們將會捐出多少錢？」

馮沖道：「一文也不捐！難道我們要捐錢給你們製造炸彈，炸我們中國人？」

馬廣海道：「我們現在祇談救濟失業吧，我可以保證，你捐出來的錢，祇作救濟用，並不用來製炸彈。」

馮沖道：「我始終是說一句，不捐！」

馬廣海道：「你是反對我們，破壞我們的運動了？你不怕民族紀律的裁制？」

馮沖厲聲道：「住咀，我不再和你說半句話。」回頭對毛織部的工友道：「我們回到工作位置，準備開工。」

余鳴破口大罵道：「這些漢奸，我們要清算你。」

突然，有人用一捲布碎，擲向余鳴，喝道：「你們滾出去，這裡沒有你們站的地方。」

這個大聲吼叫的人是蘇昌，他抵不住馬廣海的囂張，也抵不住余鳴的賤態。（一〇〇）

歷史小說　柳毅傳奇

南宮搏著

神的事

「是的，那就是阿香神爺的地方——」龍女聳肩一笑：「不過，這位女神本身卻並不幸福。」

「神也有不幸福的？」

「自然有的——譬如我，也曾有過不幸的時候；」龍女低喟着：「當我在涇原的山谷中時，實在受不了。」

「阿珠，我不大明白——關於你們的神事。」

「那個，要到你眞正成爲神之後才能明白。」

「阿珠，驪山的女神，是爲了甚麼而不幸福的呢？」柳毅滿惑地接下去：「神，沒有生老病死之苦，除了哭殊的遭遇之外，又怎會長期不幸？你當年的事，只是偶然，而且是短期的。」

「嗯——這很難解釋，在人的立場，以爲不生老病死就是幸福，其實，人與神都一樣，不會如此簡單的。」

「我還是不懂——」

「毅哥，我問你，當你第一次離開龍宮之後，在人間，你很富有，你的健康正常，離開老死又很遠，爲何你會煩惱呢？」

「我想着你——」

「好了，神和人間樣會有諸如此類的故事。」她低吁着：「現在，我們不能再討論這一個問題了，毅哥，在神的世界中，也會有問題的，也會有痛苦，爲何，有一些神思凡，寧願放棄永生而到人間來巡歷，你要朝這條路上想，就會想通了。」

他笑了，喃喃地接口：「怪不得，有人說祇羨鴛鴦不羨仙，我明白了。」他稍頓，再問：「阿珠，甚麼時候去訪問這位女神呢？」

「明天就去，我們在她那兒玩幾天，也讓你享受天無色無味的溫泉。」

「那溫泉是皇帝所有的，華清池，非尋常百姓所能擅入。」柳毅正經地說。

「華清池是一處呀，在驪山女神的境地內，還會有相同的溫泉的。」

於是，在第二天，他們上了驪山，在高峯，龍女向着雲塊傳聲。不久，有了回音。

「毅哥，她派人來迎接我們了——」她低聲告訴丈夫。

不久，兩名宮粧女子，自雲霧中出現，在一塊突出的崖石上向兩人行禮，以手勢指示他們通路。

龍女微笑着，隨着二女進入一條狹隘的道路。（一〇九）

小說

奇情恐怖小說　無情谷

楊穆著

一二九：折損極大

那兩個手下被扯進水裡之後，仇明見周仲原手中尖刀揮動兩下，兩個手上身子冒出鮮血，跟着是沉向寒潭之底，性命完結。那便是仇明雖然警覺，中極快，周仲原和老婆子徐凱如在水中的活動亦快，同時露出水面時先用掌激起水花，遮障着敵人視綫，使不易窺向亂石高處，仇明爲了動作快，便能倖免；至於各手下，有兩個的動作是慢了一點；一慢之下，周仲原和老婆子徐凱如可以趕上，兩個手上，便被扯到水中，在尖刀之下送了命。

如此一來，仇明領手下到寒潭亂石，未能給對方半點威脅，前後是有四個手下，是死在周仲原尖刀之中。仇明率領進入無情谷的手下共有二十餘人，折損了四個，剩下來的仍是超過二十個，整個實力的損失，仍是不會太大；但以到寒潭亂石攻擊的手下而言，卻幾乎是折了一半。那便是仇明要分一部分手下從事包圍、監視工作，於是跟隨仇明到寒潭亂石之中的，祇有八九名，現在折了四名，剩下來和仇明在一起的，祇有五名，不能算是不嚴重了。

折損雖然嚴重，但那個仇明，仍是沒有走的打算，他雖然損失是不得了，仍是不覺得會失敗，因爲周仲原和老婆子徐凱如兩人，是被他包圍着的，祇是未能殺人取勝而已，並未有失敗，自用不着逃走。同時，經此之後，那五個手下，都已到亂石較高的地方，比較安穩，周仲原和老婆子徐凱如，不易再來扯人了。

形勢比較安穩，仇明便去想殺敵之法；可是他祇是想了一下而已，在水裡的周仲原和老婆子徐凱如，又復如火箭升空似的從水底疾往上浮，要把人扯去。仇明沒有什麼辦法，祇有急的大叫，使那五個手下有所準備。

那五個手下，自然是準備的；有了準備，自然不易給周仲原和老婆子徐凱如得手。不過，周仲原和徐凱如仍是可以運用計智，把兩個手下扯進潭中殺掉。那便是周仲原和老婆子徐凱如，於冒升到水面的時候，先用掌擊水，使濺起無數水花，侵擾了對方視綫，然後手捏石塊，朝着對方面門飛擲而出。仇明那五個手下，祇知防止水花而已，又那裡會想到石塊突然而來？在沒有防避之下，給石塊擊個正着，縱不致昏了過去，亦是受傷後流血。周仲原和老婆子徐凱如兩人，此時那還會有半點怠慢，發力迅即出水面來，把最接近的兩個手下，活生生的扯到水裡去，跟着，見周仲原手中刀，翻了兩下，那兩個被扯到水中的手下，身冒鮮血，死在寒潭之中了。

這麼一來，仇明一共九名手下，現在是有六名死在亂石中的周仲原手中的尖刀之下，使這個仇明，折損更大了。（一〇九）

奇情小說　鳳妹

劉以鬯

在報紙上刊登廣告

艾迪自言自語地：「奇怪，她爲甚麼要這樣做？」

淑珍急得幾乎流了眼淚：「艾迪，你要是見到鳳妹，無論如何打個電話給我。」

艾迪點點頭。淑珍又問：「你知道我們家裏的電話號碼？」

艾迪又點點頭。

淑珍偕同濟海回到家裏，心緒更加煩亂。鳳妹年紀還輕，獨個兒走到外邊，依靠甚麼生活？想到這一點，淑珍臉色陡的發青，像鷄啼般的叫起來：

「她會不會做出愚蠢的事？」

濟海雖然也焦急，卻比淑珍鎮定得多。他說：

「從她那封信的內容中看來，她顯然沒有輕生之意。關于這一點，我認爲是不必就憂的。」

「但是，」淑珍急得流了淚水，「她年紀這樣輕，完全沒有自立的能力，走到外邊，依靠甚麼過日子？」

對于這個問題，濟海也找不到解答。經過一番尋思後，他說：

「應該設法喚醒鳳妹的理智！」

「我們根本不知道她在甚麼地方，怎麼能夠喚醒她的理智？」

「到報館去刊登一個小廣告，說你患了急病，叫她見報立刻回家。」

淑珍用手絹拭乾淚眼，沉吟一會，搖搖頭：

「我不願意欺騙她！」

「你想不想她回來？」

「當然她希望回來。但是我不願意欺騙她！」

「這……這不能算是欺騙。」

淑珍又想了想，含着淚水問：「我實在不明白，她……她爲甚麼要這樣做？」

淑珍對鳳妹此舉的動機不清楚，濟海倒是很明白的。問題是：濟海不能將實情講出來。他祇能這樣說：

「你要是不願欺騙鳳妹，廣告還是可以刊登的。」

說着，濟海走去寫字檯邊，在一張白紙上寫了這樣幾個字：

「鳳妹：汝母日夜啼哭，茶飯不思，見報請速回家。」

並不署名。

他將擬好的廣告稿遞與淑珍觀看，淑珍點點頭，同意這樣做。濟海立刻下樓，驅車前往報館刊登廣告。（五六）

港共殘殺，茅頭改向

港共暴徒，又在新界錦田强奪警鎗，並把警察擊死。

這是港共暴徒，强奪警鎗的第三宗，而以這宗最爲殘暴。

當時的警察是雙崗，而搶鎗暴徒也是兩人，其中一人，已被另一警員發鎗擊傷就捕。看來，經訊供之後，自不難按圖索驥，擒兇歸案。

但港共暴徒，這種無法無天殺害維持治安人員的事件，當局必須及早作出有效的壓止對策。

在這宗案件發生的早一日，一位司法界人在駕車在新界別墅開出時，竟被港共暴徒預置之炸彈爆中，幸車毀而人不傷。事後，檢查現場，仍有一枚未爆的炸彈。這是港共暴徒殘酷謀殺林彬手法的重演。

港共暴徒，向全港居民殺人放火，已是爲週知的事，現在，茅頭似乎已有些改向，見微知著，當局如何防微杜漸，自應及早圖之。

玉面金剛大破鹽柱案

鄭郁譯

二：大湖出現

「昨天山泥崩瀉，有一段堵塞着了，我們簡直不能估算怎會發生這種事情。現在是個乾燥的季節。但依然有山泥崩瀉這一回事，眞是使人難於摸索，不過，他們還是盡力把道路清理出來。」

梭廬站起身來，把背囊調整了一下。他從開始的時候起，對於要把他們弄到這個人跡罕有的靠近奧爾根海岸的地區來的報告，有着若干的眞實性，就表示懷疑。不過，他保留着最後的判斷，直至到他本人能夠親眼看見那個有問題的蓄水庫爲止。如果他們跋涉了這一段路程，竟然能看見一個人工造成的大湖，泛濫着激灩的碧波，那麼，他可能要對卡美華鎮的居民說幾句話。但是，現在他們走了大半的路程，明顯的事實，是點滴的水也沒有，即使打開了全個卡美華鎮的水喉和龍頭，也擠不出半點一滴水來。

「好罷，」梭廬以一種現在無從感覺的愉快口吻說道，「姑且讓我們再往上面爬一段路吧。我們就此啓程可好麼？」

這個提議，大家都贊成。於是他們一行又開始沿着山徑行進。大約又走了十五分鐘，已來到一處山下斜坡，巴里狄朗撥開了腐爛的樹木，和藤蔓纏結的叢林，找尋出一條僅可通過的山路，遂到了一塊平坦的大石旁。他攀爬上去，站着瞭望，梭廬和伊利亞跟着相繼攀爬上來，站在他的身傍。

「那邊就是蓄水庫了。」狄朗說道。

在他們的腳底下，過去有個更小的斜坡，傾斜的程度，比他們攀緣上山的坡度還要陡。跟着那個山坡望下去，果然有大湖，呈現出眼前，這個湖的旁邊，週圍好像堆滿了各種樹木。

梭廬把掛在肩膊上的望遠鏡取出來，向着水庫那邊瞭望。由於樹木的淺蔭，遮擋着視綫，……看見人工湖的一小塊地方，果然見湖水在太陽光綫反映之下，發射出閃爍的光輝。

他把望遠鏡調整了一下，清析的程度更强了，似乎他感覺得那些光輝，並不是從陽光照着湖水所發出，因爲如果是湖水，少不免有波濤蕩漾，或者是有一層吹縐了的漣漪。太陽光照在動蕩不定的湖水，射出來的閃光，是起伏不定，現在的情形，卻並不如此，梭廬認爲，那邊的光綫，像是太陽照射着剛剛飄落地面的雪花，又好似陽光照着海灘上的熱砂粒，雖然也發出光來，但光綫並不流動，祇是現出呆滯的白色。

他掉換身來，望向伊利亞，伊利亞正用手將一撮覆着前額的頭髮，攏回頭上，他向梭廬聳了聳肩膊，把高舉着的望遠鏡放下來，從望遠鏡中，他見到的印象，完全跟梭廬所得的相同。

「看來還是那種樣子。」狄朗說道，「昨晚看到的也是如此。」

「我們不如走下坡去，靠近些看看好不好？」梭廬提出他的意見。

於是他們隨着巴里狄朗又開始行動了。大個子的狄朗匹馬當先，披藤拔草，尋覓道路，走落斜坡，又過了一陣，他們落到了山腳，幾乎到遠湖邊，那裏的樹木，也稀薄起來。他們已可以看着蓄水庫更爲清楚了。（一）

偵探奇情小說　狼嘯

宋平著

八：不出聲的疑犯

「唔，你喜歡你的祖母嗎？」勞家偉警察對那小孩說。

「我很喜歡她，她常常帶許多東西給我吃。」高龍興奮地說：「她又愛彈琴，像我媽媽一樣。」他又眞地問：「警官伯伯，我媽媽眞的死去嗎？」

「是的，」勞家偉輕輕地說。

「誰殺死我媽媽的？」他激動地說：「我一定要把那個人殺死！」

他流出眼淚來。

「你眞是一個好孩子！」勞家偉安慰着他：「高龍，你肚子餓嗎？」

「餓！」這個孩子，天眞地望着他。

「那麼，讓韓伯母帶你返回寓所，由她替你弄點東西吃吧！我知道韓伯母弄出來的東西，都很好吃。」

「警官伯伯，你是否整天都可以陪伴着我呢？」

「我暫時不會離開，還有，其他的警員，也不會離開，你放心好了。」

「唔，你不要走呀！」高龍說：「我找韓伯母去。」

勞家偉站在門前，和韓修敎說話。「韓先生，你已跟我們的警方人員接觸很多？」

「談過不少了，他們說，如果有需要，他們將會找我。」

「是的，希望你多多和我們合作。」

「高龍這孩子很聰明可愛，」韓修敎說：「可惜，現在突然變成孤兒了。假如他的祖母和外婆知道，不知怎樣傷心了。我以爲警方應該儘快通知那兩位老人家呢。」

「我們是會這樣子做的。」勞家偉說：「同時，我們將要盡力儘快把兇手抓到呀。」

×

一個疑犯，在拘留所的一隅垂頭坐着。這是羅彼臣帶人馬之一。

勞家偉看到這個疑犯的神色，似乎在內疚，似乎在悔過。他想，祇要其中一個肯透露一些線索，羅彼臣這個頭目，是難逃法網的。

勞家偉走近他身旁，大聲說：「站起！」

他毫無反抗地站着。

「你們的內幕，我們已偵查出了。快說出來，你的名字叫甚麼？」

那人並沒有作聲。

「你不作聲，就可以瞞着我們嗎？這祇有對你的不利！你是今晨三時三十分被捕的。你的行動，我們已清楚，我現在要問你的，是你要到甚麼地方去！」

——（八）——

近代歷史演義　玄黃血戰錄

第七回　紫萁何堪鬩牆未已　傳檄抗亂命署地出雄師

張作霖仍然不大相信，問道：「又錚，若在北京你講這句話我一定信，可是在此地你有什麼辦法想，除非你能撒豆成兵。」

徐樹錚笑道：「也差不多，雨哥，你知不知道政府根據參戰協定，向日本借款購買一批軍械。」

張作霖說道：「我當然知道，那是留作編練參戰軍用的。」

徐樹錚說道：「首批二萬七千枝步槍，連同子彈，日內就經過秦皇島，你把他截下來用了再說。」

張作霖端着酒杯看下徐樹錚，問道：「兄弟，是我的耳朵聽錯了，還是他說錯了。」

徐樹錚笑道：「我們哥弟兩個都未錯，事情就是這樣的。」

張作霖說道：「這批槍械要編練參戰軍，是屬於參戰督辦公署的，我在此地截留了，不是對付河間，這是對付合肥了，你知不知道的。」

徐樹錚笑道：「我當然知道，老總一定會氣得跳腳大罵，但是槍械領到手，咱們可以按照自己的計劃辦事，至於別的事都不要理它。」張作霖放下酒杯說道：「又錚，這是犯法的事。」

徐樹錚笑道：「法本是人訂的，何況咱們國家還談不到法治，誰有力量誰就有理，不是很明顯嗎？」

張作霖說道：「就算我照你的話去作，壓船的是日本人，他們要一直把槍械運到北京點交的，我半途去截下來，不但和北京政府發生意見，也要同日本鬼子衝突起來，怎麼可以。」

徐樹錚笑道：「這點我也想到了，一切都由我想辦法，只是雨哥你說一句心腹話，你敢不敢作。」

張作霖正色說道：「又錚，你還不知道哥是幹什麼出身，天下還有我不敢作的事，我只怕弄不到手丟了大人，讓人成通國皆知的大笑話，就不值了。」

徐樹錚不再發言，從袋裏掏出一個皮夾，在裏面拿出一張紙，說道：「雨哥，你看這是什麼？」

張學良聽到徐樹錚的談話，已經聽得入迷，此時順着手一看，原來是一張空白公文紙，上面蓋了陸軍部一顆大印，看過之後莫名其妙。張作霖也不懂，問道：「又錚，這是什麼玩意？」

徐樹錚笑道：「這是陸軍部的空白公文紙，兄弟在陸軍次長時預留下的，蓋好大印，以備不時之需。現在可以派一名精明强幹軍官，把這張公文上面寫好在秦皇島驗收槍械，日本鬼子也樂得省事，見到公文就乖乖地點交了。」

張作霖仍然遲疑，問道：「如果日本人認出是假的呢？」

徐樹錚說道：「老哥，你是一個絕頂聰明人，今天怎麼胡塗了，這個公文半點也不假的。」

張作霖當下心花怒放，說道：「又錚，你這種高才眞是舉世無雙，可惜你一個頭跟了段老總，假如你肯到關外來，哥一定讓第二把交椅給你坐。」

徐樹錚說道：「這件事將來再說，現在先辦正事要緊，消息一旦走漏就不成了。」（一〇七）

香港各電台播音及中文電視節目表

……倘有更動，概以該台臨時宣佈爲準。

香港電台　今日下午四時：

（中文台波段：六四〇千週，波長四百六十八公尺。短波：三九四〇千週，波長七十六．一四公尺。超短波調頻：九十四兆週。）

【四時】天氣報告，粵曲「黛玉歸天」。十五分，轉播政府大球場甲組足球聯賽「巴士對星島」。五時十五分，京曲「失印救火」。五十五分，天氣報告，魚市場鮮魚批發市情報告。【六時】專題新聞，香港漁農特別報告，工展新聞，國語、潮語、客語新聞及特別報告。廿七分，特別報告及音樂小曲。三十分，時代曲。【七時】宗教節目。三十分，時事實錄。五十八分，天氣報告。【八時】亞洲及本港新聞報告，音樂。十五分，喜劇「夜夜此時難」。五十九分，轉播倫敦粵語新聞。【九時】工展會本台播音室節目：「燈謎競猜遊戲」。三十分，世界名著「金銀島」。【十時】粵語新聞簡報，香江夜話。三十分，粵曲㊀南唐舊夢空回首，㊁情央恨未央。【十一時】小曲細聽。三十分，轉播倫敦國語新聞。四十五分，時代曲㊀月下的祈禱，㊁微微風，不要再不回家來。五十七分，天氣報告及漁民天氣預告，粵語新聞簡報。【十二時】廣播完畢。

明日播音節目：

【六時三十分】海員招募處有關海員空缺報告，時代曲。【七時】粵語新聞簡報。十五分，天氣報告，轉播倫敦粵語新聞及國際現況簡報。三十分，時代曲選唱。五十六分，天氣報告及漁民天氣預告。【八時】粵語新聞，每日公衆活動報告及特別報告。十五分，「空中問答」。二十五分，英語初階，音樂。五十分，中央市場，菜價格概況報道。五十八分，天氣報告。【九時】國語新聞。十分，潮語新聞，特別報告。二十分，歌星選唱。三十分，媽媽講故事。音樂。【十時】「空中小郵差」點唱節目。四十五分，故事演講「西漢演義」（五十八分，天氣報告）。【十一時十五分】名曲一闋。廿分，時代曲。【十二時】馬頭角本地及外來生豬及生牛批發價格報道，「諧談節目」。十五分，音樂小曲。三十分，漁民天氣預告，連續性廣播劇「冷暖人生」。【一時】重播「空中問答」。十五分，粵語新聞，特別報告。廿八分，天氣報告。三十分，時事實錄。【二時】國語新聞，特別報告。十分，京曲。三十分，祝君康健。【三時】粵語新聞簡報，長篇京曲。五十八分，天氣報告。

商業第一台　今日下午四時：

（第一台波段：一〇五〇千週，波長二百八十六公尺。）

【四時】天氣報告，時代曲。卅分，粵曲㊀六載相思淚，㊁抱花眠。【五時】兒童樂園。三十分，市民信箱。【六時】轉播香港電台新聞簡報，港九時事，天氣報告。三十分，特約歌唱節目。【七時】短篇小說。【八時】轉播香港電台新聞報導，粵曲㊀洛水神，㊁鄧郎玉扣結同心，㊂薛剛打爛太廟。【九時】本港及鄰近地區新聞報導，街知巷聞。卅分，天氣報告，港九時事。【十時】轉播香港電台新聞報導，少婦日記。卅分，電影故事「盲童奇遇記」。【十一時】天氣報告，粵曲「落花時節落花樓」。十五分，流行歌曲話當年。五十九分，轉播香港電台新聞簡報。【十二時】天氣報告，播音完畢。

明日播音節目：

【六時卅分】清晨音樂。【七時】轉播香港電台新聞簡報，天氣報告，時代曲。五十分，座右銘。【八時】轉播香港電台新聞報道。十分，天氣預測。十五分，時代曲。三十分，歐西曲，時代曲。【九時】本港及鄰近地區新聞報道，天氣報告，街市行情。卅分，時代曲點唱。四十分，烹飪講座。【十時】時代曲點唱。卅分，婦女生活節目。【十一時】報道東南亞各地天氣情況。五分，社團簡報。十分，時代曲。十五分，轉播香港電台新聞報道，繼續時代曲。卅分，倫理小說「情潮」。【十二時】港九時事特輯。三十分，奇情小說「三生緣」。【一時】祝壽祝婚節目。十五分，轉播香港電台新聞報道，天氣報告，報道東南亞各地天氣情況。卅分，電影故事「殺手粉紅裝」。【二時】倫理小說「風塵淑媛」。卅分，電影故事「藍色霧峰」。【三時】轉播香港電台新聞報道，粵曲：牡丹花狀元紅（任劍輝、鄧碧雲、梁醒波）。

商業第二台　今日下午四時：

（第二台波段：一二七〇千週，波長二百五十六公尺。）

【四時】天氣報告，時代曲，換狗消息。十分，……轉播甲組足球聯賽「九巴對星島」。……出賽狗變更及跟進消息，粵語流行曲。三十分，換狗消息，粵曲㊀遊龍戲鳳，㊁鄉村姑娘。【六時】轉播香港電台新聞簡報，港九時事，天氣報告，提供狗胆。廿分，一九六七年流行曲（中西合璧）。卅分，出賽狗變健康狀況報導，續播流行曲。【七時】賽狗貼士，時代曲。卅分，工展訪問。十分，賽狗結果。十分，時代曲點唱。【九時】天氣報告，粵劇「天仙配」。三十分，天氣報告，續播粵劇。【十一時】天氣報告，續播粵劇。十五分，「西廂記」電影插曲。五十九分，轉播香港電台新聞簡報。【十二時】天氣報告，音樂譜子，播音完畢。

明日播音節目：

【六時卅分】時代曲。【七時】轉播香港電台新聞簡報，清晨音樂。十分，天氣報告。卅分，天氣預測，音樂譜子。卅五分，寫正字讀正音。四十五分，時代曲。【八時】轉播香港電台新聞報道。十分，天氣預測，漁民天氣報告。十五分，祝壽節目。廿五分，天氣預測。卅分，重播升中指導「中文科」。【九時】報告本港及鄰近地區新聞，天氣報告，時代曲。卅分，粵曲：㊀女媧煉石補青天（鳳凰女），㊁碧玉簪（鍾雲山、鍾麗蓉）。十時卅分，傳奇故事「義絕金蘭」。【十一時】天氣報告，時代曲。十五分，轉播香港電台新聞報道，報道東南亞各地天氣情況，粵曲：㊀黛玉魂歸離恨天（李寶瑩），㊁一枝紅艷露凝香（任劍輝）。【十二時】時代小說「陣陣疑雲」。三十分，股市行情報道。時代曲。四十五分，藝播短篇劇「冷眼旁觀」。【一時】十五分，轉播香港電台新聞報道，港九時事特輯，天氣報告。三十分，粵曲點唱節目。【二時】報道東南亞各地天氣情況。【三時】轉播香港電台新聞報道，音樂譜子。十分，怡情小說。

麗的銀台　今日下午四時：

【四時】戲劇化中學文選「作文法講話」。卅分，音樂。卅五分，轉播甲組足球聯賽「九巴對星島」。【五時卅分】故事「虎爪王馬飛龍」。【六時】轉播港台粵語新聞簡報。三分，聽衆樂園。三十三分，短篇趣劇「冷衫工廠」，節目報告。【七時】時代曲。十五分，粵曲。三十分，轉播港台：時事實錄，報告各場賽狗消息。【八時】新聞報導，天氣預測，報告各場賽狗消息。十分，馬場日記。二十分，時代曲。卅分，短篇小說「成家立室」。【九時十五分】社團粵曲演唱。【十時四十五分】時代曲。【十一時】新聞報導，天氣預測，體育消息，明日節目報告。十五分，粵曲。五十七分，轉播港台粵語新聞簡報。【十二時】音樂及流行曲，繼續報告各場賽狗消息。【一時】完播曲。

麗的金台　今日下午四時：

【四時】潮音雜錦㊀田七郎，㊁桃花過渡。【五時三十分】藝術歌曲。【六時】越劇「梁祝」。三十分，社會服務，報告教育台明日節目。四十五分，時代曲。【七時】京劇點唱（程硯秋唱片集）。三十分，新聞報導，天氣報告，節目報告，報告各場賽狗消息。【八時】潮語傳奇「最可怕的一夜」。三十分，潮語點歌曲。【九時】國語短篇小說「打是親近罵是愛」。【十時】評彈「三笑小廚房」。【十一時】新聞報導，天氣預測，體育消息及明日節目報告。十五分，神仙故事「八仙賀壽」。四十五分，國樂。【十二時】完播曲。

中文電視

【二時三十分】新聞預告。三十二分，三優卡通。五十分，特選西片「小神童」。【四時二十分】節目介紹。二十五分，高佬七與矮冬瓜。五十五分，家庭烹飪。二十五分，快樂生辰。五十五分，新聞摘要。【六時】蝙蝠人「生日禮物」（上）。三十分，歐的音樂會。【七時】世界新聞及天氣報告。三十分，粵語片「街市皇后」，張英才、林鳳、麥基主演。【八時十五分】香港一週。【九時卅分】武士道片集「幽魂七魔」。【十時】轉播足球比賽。【十一時】新聞及天氣報告。五分，閉幕曲。

無綫電視

【三時卅分】測影版。【四時卅分】翡翠台：賽馬實況。【六時】英語教座。明珠台：神行太保。十五分，翡翠台：工欲善其事。卅分，翡翠台：體育節目足球比賽：英明星足球隊。明珠台：和路迪士尼彩色世界。【七時卅分】翡翠台、明珠台：世界新聞及天氣報告。【八時】翡翠台：反黑片集「錚兒記」。明珠台：星期日特選西片「叛女之歌」。卅分，翡翠台：「鼠縱隊沙漠殊死戰」。【九時】翡翠台：班尼沙片集「人質」。明珠台：節目預告。【十時】翡翠台：太平山下趣劇「媒妁之言」。明珠台：天氣報告及新聞報告。【十一時】翡翠台：愛蓮士家庭片集。明珠台：諧迪醫生片集「羅馬之遊」第二集。卅分，翡翠台完。【十二時】明珠台完。

體育

聯賽今日兩場好戲

九巴星島重逢 東方電話對碰

分在埔頭及花墟場上演

甲組足球聯賽今天繼續有兩伙，分在港九兩個球場上演，政府大球場九巴出聚星島，花墟球場東方迎戰電話，兩場比賽都下午三時半開始交兵。

掃桿埔政府大球場九巴與星島大戰，下午三時半開賽，雙方預備組于下午一時四十五分打頭陣。票價分三元五角，三元，二元四角及一元二角。前三種門票，今天上午十時至中午十二時，先在政府大球場館公開預售，下午一時開始，則連同一元二角廉價票門沽。此時球迷購票，隨購隨入場。

九巴與星島在金禧盃複賽已一度對壘，結果星島苦戰之下才僅勝一比零，今天兩隊在聯賽遭遇，已是第二次交鋒。

星島攻守力均強，他們的鋒綫張子岱、子慧能盤擅射固然了得，其餘的張耀國、鄺演英與區彭年近況亦佳。守衛方面門將朱柏和，陳少雄，李炳德等都有了長足進步，演出穩健。

在聯賽星島已比賽七場，除以二比一挫警察贏得較爲吃力外，其餘六場，都是以鉅大的比數獲勝（六比零勝流浪，八比二勝元朗，四比零勝電話，七比零勝綿私，九比二勝陸軍，七比二勝消防）。現在，他們在聯賽的成績，是七戰七勝，得十四分，所向無敵，以長勝姿態出現，獲分與南華一樣，同居于獲分表首席。

根據星島最近在聯賽勝元朗挫流浪兩場比賽的表現，大有摧枯拉朽之勢，狀態至佳。今天與九巴對壘，決用原班人馬登場應戰。從全隊的攻守力，以至狀態，氣力各方面，星島都比九巴爲好，何況在金禧盃複賽星島亦曾擊敗九巴，今天兩隊在聯賽再度碰頭，星島被看好絕無疑問，應佔贏面甚高。

九巴守衛力不弱 星島將受大威脅

九巴本屆的表現，未見優異，在聯賽且曾以二比三敗于電話，目前的成績是七戰四勝三敗共得八分，但已失去六分之多。觀九巴過去的演出，球員狀態欠佳者爲數不少，特別是鋒綫爲差，進攻力甚爲軟弱。

最近九巴在金禧盃複賽對抗星島，提高戰意應戰，總算悉力以赴，但演出是守衛較佳，前鋒依然不濟，缺乏贏波本錢。

因爲黎展球仍在養傷，今天繼續休息，九巴的陣容，與去週在金禧盃賽對星島時無變動。

假如與去週九巴與星島作金禧盃複賽時拉得非常緊湊的過程來看，兩隊今天再度對壘，豈非又有激烈爭持，九巴可給予星島嚴重威脅。可是，今天的情勢已大有不同，首先是九巴後防能否再像去週守得那樣嚴密，門將郭秋明把關是否那樣穩健，都有疑問。何況以去週金禧盃賽的過程而言，星島也佔了七成多攻勢，九巴祇有招架，絕少還攻機會。因此，今仗相信星島依然可以佔得上風，祇要近況保持，九巴決非他們敵手。

花墟球場東方對電話，下午三時半開賽，序幕由雙方預備組對抗上演，于下午一時三刻先行，門票統收一元二角。

東方在本屆賽七場，成績是五勝兩敗獲得十分。在金禧盃賽，東方則分別以三比二勝陸軍，又于加時比賽下，以三比二淘汰流浪，獲得準決賽權，已爲本屆金禧盃賽的四强之一。

說也奇怪，東方在本屆球季開始至今，所勝各伙，都是僅勝一球，在金禧盃賽兩伙不必說，在聯賽中，勝九巴（三比二），挫警察（一比零），贏東昇（一比零），擊敗陸軍（四比三），壓倒消防（二比一）無一不是僅以一球的距離獲勝的。

東方所以如此，主要原因就是氣力仍差，前鋒除羅國泰較佳外，其餘都不能保持水準之故。

去週東方與流浪作金禧盃賽，東方演出已見好轉，由于對手也有多少弱點，倘能踢出對流浪時的水準，將可佔得優勢，勝望極濃。

電話這一支升班球隊，在季初時演出並不好，直至以二比零勝陸軍，四比二挫東昇，三比二贏九巴，連勝三伙，始漸入佳境。

聯賽兩仗陣容

（東方）林尚義、梁偉雄、黃志光、羅國泰、麥國漢、彭志光、郭滿華、羅北、曾鏡光、梁金耀、劉志霖

（電話）陳炳光、阮渭邦、程永健、陸國雄、何保羅、劉添、梁棠洪、畢卓明、梁桂康、馬瑞能、邱廷烈

（九巴）陸文渭、畢偉康、李國華、楊偉業、郭秋明、張永清、黃德福、廖榮礎、吳澤鑒、盧松江、陳瑞鈞

（星島）馮紀强、鄺演英、陳少雄、張耀國、朱柏和、譚漢新、張子慧、謝國强、張子岱、李炳德、區彭年

星島主力

鋒將能射星島必勝

電話雖蓄意圖創奇蹟仍難挫東方

戰局

甲組足球聯賽，今天續演兩場，星島對九巴，電話對東方。星島與九巴在不久之前，曾在金禧盃複賽對壘，星島僅以一比〇取勝。九巴在下半場全受星島的前鋒綫所壓迫，致無所表現，但星島各將所射之波，又幾乎完全由郭秋明所沒收，故不能大勝，不過，在全程而論，星島係佔盡優勢者，九巴是輸得貼貼服服的。星島目前正處巔峯狀態中，九巴在半浮半沉的情況下，今天交手，仍不是星島的手脚。

電話對東方一伙，東方實力當在電話之上，如演出不是大失水準的話，應可以穩勝，但是電話近況大有起色，本身的衛力不俗，前鋒各將近期力爭上游，在聯賽成績，能與元朗同列，這是一枝不可輕侮的隊伍，東方今天雖然贏望甚高，不過必遭電話甚大之威脅，可以斷言。

星島目前的聲勢與南華同樣的浩蕩，以近期的表現，星島的程度尤比南華可取。它的守門朱柏和連場均有佳作，而後衛顯然在猛晉中，改打「三三」之後，由於隊型變換之靈活，無論包抄功夫，或者換用半密集，俱演得出色。證明星島對於衛綫「一三三」的打法已經爛熟，譚漢新與馮紀强有非常之進步。他們用這種打法，目前係南華的後衛好多少。前鋒方面，張氏兄弟在巔峯狀態中，盤弄太多雖然未完全改善，但射門意識十分濃厚，表演中不祇

電話的弱點，與東方頗爲相似，一樣是欠缺氣力，前鋒埋門工夫亦非到家。過去他們在聯賽所以敗于警察，金禧盃賽在加時比賽下被消防淘汰出局，就是這個原因。由于何保羅手傷已告痊愈，今天將復出把關，電話守力固然加強，而且可以排出完整陣容應戰。以電話的實力與東方相較，實在相去不遠，今伙應極有均勢，誰勝誰負，就要看臨場時的演出而定。假如雙方都踢出水準的話，到底東方前鋒埋門一脚較有把握，定然勝望較高。（長風）

球將嵌字詩

何耀強

—靈濤樓主—

勳名爭取又「何」難，
「耀」祖光宗早着鞭；
振興豈辭千里去，
肅清「强」敵始歸還。

東方大軍

東方警惕三軍 不可輕視電話

統帥認爲是五五波

甲組足球聯賽，今天大球場的九巴大戰星島，固然是好戲碼，而排在花墟舉行的東方對電話，可能會有更加緊張刺激的演出，週來加班訓練，傷將何保羅決定復出的電話，今天在花墟爆出冷門，可能性相當大，電話教練郭英樂亦認爲雙方有得拚，各有勝場。

東方這隊波由聯賽展開到現在，可以說是「飽食醉風散」，七場聯賽五勝兩敗，加上金禧盃初複賽兩場，所勝七場波都是以一球僅勝。在聯賽所敗兩場都是相差兩球，尤其是敗給元朗，先贏二比〇就洩了氣，元朗一鼓作氣追成四比二反敗爲勝。

東方的「駱帥」駱天昌，「跛帥」李杏林，昨天和教練林尚義商討這場波，就認爲雙方是「五五波」，各弟兄一定提高警惕，絕對不能贏一二球就算滿足，否則又將會和對元朗一樣，電話這隊波現在確屬有力在東方脚下「爆冷」的賊伍。

駱天昌對於「拖佬華」郭滿華前天跛吓小試脚頭的練波，和梁偉雄因住踢，羅北左大腿扭傷，最爲躭心，他認爲電話可以擊敗九巴，東昇，他們擊敗東方會有更大信心。

林尚義亦認爲這無疑是「五五波」，電話最近一場比一場演出有進步，尤其是最近接連二比〇勝陸軍，四比二勝東昇，三比二勝九巴，他們在這三場一場比一場演出好，電話球員平均年齡較輕，他們氣力方面速度會比東方好，東方弟兄確實要提高警惕。

東方今天陣容照舊，羅北、郭滿華、梁偉雄都要力疾上陣，黃卓橋缺練，近況不好，仍將由曾鏡光出任右輔，仍陣容不變，門將一職仍由正選梁金耀把關。

電話斷臂門將何保羅經過週來恢復操練一週，經過劉添、郭英樂苦練考驗後，經決定今天派出把關，電話除了左右後衛黃文光，畢卓明兩個電話舊人以外，其餘多屬新人，而且都在足球圈薄有虛名的新血，中衛綫劉添，陳炳光是「國脚」和「香港脚」，前鋒綫由右至左邱廷烈、梁桂康、梁棠洪、張國雄、阮渭邦，這五個前鋒都是佢型班的配角，他們脚法優越，具有相當作戰經驗，他們接連擊敗東昇，九巴，可以概見。

前天電話「三劍俠」劉國銘、陳棟球、郭英樂前天練波後的軍事會議決定陣容以後，同時郭英樂與劉添隊長兼教練，確定對東方戰略，郭英樂認爲打東方會比較對九巴容易，電話能夠擊敗九巴，對東方有極大信心。

東方是勝在經驗，技術稍好，但東方隊波如果上半場贏不到波，下半場就會着急，所以劉添與郭英樂商定使用「四三三」隊型，實行穩守突擊，只要上半場不失球，電話就有希望得到，勝固然好，和也有一分。

郭英樂認爲東方如果上半場贏不到波，就會着急，他們一着急就有機可乘，到時才以最快速度迫使東方打快波，使到他們露出漏洞，電話就有贏波機會。（長江）

南華網球今有七場 混合雙打首次上演

南華會主辦的全港公開硬地網球賽今日下午二時開始，繼續在九龍京士柏王囿球場進行，合共七場賽事，其中混合雙打三場，男子雙打兩場，與初級組單打雙打各一場，茲錄全日秩序如下：

（初級組雙打）下午二時正
劉聰、劉嘉年對歐陽活、陳錦波。

（男子雙打）下午二時正
寶路臣、希曼對李棠、龔元相。

（混合雙打）下午二時正
徐天倫、黎萊對羅士安、列打彌。

（混合雙打）下午三時正
馮滿、伍玉燕對白蘭漢、廖頓。
李嘉陵、馮靜嫻對徐錦翔、陸桑履中。

（初級組單打）下午三時正
高德威對翁馬可。

（男子雙打）下午四時正
李秉耀、黃廣强對寶路臣、希曼或李棠、龔元相。

在七場秩序中，以下午二時進行的寶路臣與希曼，對李棠與龔元相的男子雙打初賽較有看頭，又還一場複賽的李秉耀與黃廣强的男子雙打複賽，亦有其可觀之處，因爲彼此實力相距不遠之故。

照名氣來看，寶路臣與希曼是高踞男子雙打第二席位的種子球員，是爭霸熱門組合之一，何以說他們的實力與其他們的相距不遠呢，照理他們兩人在雙打初複賽中，均可輕易取勝的，問題，是寶路臣自從參加完在大陸廣州舉行的秋季交易會返港後，即患河魚之疾，近才痊愈，但體力尚未恢復，昨天他原有兩場男子單打比賽，都要求改了期，但今天爲何願意上陣呢，可能是雙打不像單打這般吃力之故，但到底病後體力成問題，實力必打折扣，所以作戰雙方的實力便接近了。

混合雙打今天才首次展開，馮滿因爲入替因傷退出的梁兼紹，而與伍玉燕拍檔，被點爲混合雙打首席種子組，他們與白蘭漢，廖頓的一場比賽，因在第一週輪空之故，所以已是第二週的賽事。混合雙打第二號種子組徐錦翔、陸桑履中，與李嘉陵，馮靜嫻的另一場比賽，亦因輪空的關係，亦是第二週的比賽，這兩場比賽，獲勝一方，即可進入準決賽週了，因爲參加該項錦標角逐的人不多。

而混合雙打第四種子組徐天倫與黎萊，對羅士安列打彌的比賽，則是初賽而已。

至於初級組的劉聰與劉嘉年，對歐陽活與陳錦波的雙打賽，則是準決賽，獲勝一方，當可取得初級組雙打坐亞的決賽權。

昨天的賽事原有七場，打賽的第三週賽事，因事押後，男子單打兩場四種子林方與女子單打第四種子黎萊，都已晉入單打四強之列，徐氏兄弟天倫與天培，在男子雙打中獲準決賽權。

五場比賽均直落兩盤取勝，開幕那天，爆出冷門、淘汰了男子單打第八種子姚保業的洋將白蘭漢已被林方所淘汰，首盤全非林方的敵手，次盤在林方隨便演出下，才贏回了三點。

林方擊敗白蘭漢之後，已繼葉良之後，第二個獲得男子單打準決賽權。

今秋在嶺南會公開硬地賽有不錯表現的西婦黎萊，亦打敗了吳英英擠入女子單打四強之列，吳英英這位屢戰屢敗的學生軍，亦較前有進步，實不能以勝敗論英雄。黎萊在爭奪女子決賽權時，將與上屆冠軍陸桑履中相遇。

另一對都是西籍的徐氏兄弟天倫與天培，以技術壓倒了實力不弱的羅士與陳煜林，晉入男子雙打第三週。

初級組單打兩場，李嘉陵戰勝劉嘉年獲初級組單打準決賽權，下次將與張仁忠爭決賽資格。高德威另一場是複賽，擊敗了簡預基。茲錄各場戰果如下：

（男子單打）林方勝白蘭漢，六比〇，六比三。（女子單打）黎萊勝吳英英，六比三、六比一。（男子雙打）徐天倫、徐天培勝羅士、陳煜林，六比一，六比三。（初級組單打）高德威勝簡預基，六比〇、六比四。李嘉陵勝劉嘉年，八比六、六比三。（士心）

星巴聯賽再相逢

·彈鋏客·

冤家狹路又重逢，
雪恥圖强豈放鬆，
往日金禧曾受挫，
今番聯賽欲爭雄，
九巴練氣謀摧敵，
衆將磨拳待奏功，
祇要哀兵能努力，
今同戰果定唔同。

圖片說明：甲組足球聯賽，南華昨大勝綿私十一比零。圖爲南華麥權益（十號）队射，綿私陳漢（上）飛身趨前攔阻的鏡頭。

九巴勤練謀雪前恥 星島堅強是六四波

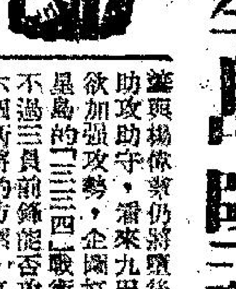

一得之見

「巴星」再度碰頭，以金禧盃複賽「噴射機」僅勝一球，今天聯賽戰事，仍充滿「大戰」氣氛。九巴近來加緊操練，頗欲報「一箭之仇」。但星島的特色，每於首仗險勝，到了「重逢」的時候，却是大捷。此役「星巴」再度交戰，是否聯賽「星元會」的「歷史重演」？似屬耐人尋味，雖然星島九巴今天積極備戰，惟看來未仍是「六四波」，贏面居多，且看九巴教練能否施展神機妙算，創造「奇蹟」，打破星島的「金剛不壞身」？照客觀的角度，這種可能性似乎不高。九巴上次在金禧盃賽，密集防守頗見收效，而衛將的演出，亦到達最佳水準，曾堅守八十分鐘，可是百密一疏，於尚欠九分鐘終場的時候，被區彭年一箭定江山，九巴亦被擯出局，當局九巴箝制張氏兄弟的南員「射手」雖被縛制，惟兩翼及後鋒張耀國，均有射門的把握，九巴上次敗陣之後，在花墟市政球場苦練，球員氣力更足，鬥志高昂，從操練所見，則上賽後勁不足的弱點，似亦改善。不過，面對強敵而守勝於攻，仍有再敗的危險，因此，九巴除後衛保持上賽的編排防人，前鋒的位置則略有變動，右翼決起用新秀歐陽純，左翼則由畢偉康擔任，這是一個突擊的部署，利用兩翼傳球讓黃德福近攻，輔鋒吳澤鑒與楊偉業仍將協後助攻助守，看來九巴亦欲加強攻勢，企圖打破星島的「三三四」戰術。不過三員前鋒能否攻破六個衛將的防禦，值得考慮，故在進攻時，九巴勢必五鋒齊上，並用「第六前鋒」的盧松江作遠射。教練鄧森已針對上次金禧盃複賽的得失，重新部署，據說已釐定了應付星島的戰術，以期擊潰這隊長勝軍。但在例行操練，鋒綫似乎仍採「重點作戰」方式，張子岱及張子慧仍爲星島的靈魂，今天再逢九巴，亦必被對方派將監視，惟張氏兄弟的推進已分散，有點似上屆金禧盃決賽第二仗「星警」對抗前的情況，星島由於本屆金禧盃複賽僅勝九巴，今天在聯賽「重逢」，亦將改變戰術，以圖將九巴防綫「拉空」，「噴射機」今天的對壘，亦已有備而戰，而且有爭取大捷的機會。本屆星島的作風，似與上屆稍有不同，在聯賽的射球紀錄極高，七場比賽已射入四十三球，但金禧盃兩伙，初賽以二比一勝元朗，複賽勝九巴一比零。鑒於「星元」聯賽重逢，星島以八比二壓倒元朗，故今天「巴星重逢」，使人聯想到「歷史重演」，事實上，星島與元朗對抗一場以後，已看清對方虛實，今天對九巴，亦可能同樣情況，而獲得一次大捷。

雙方教練對於今仗的看法，均認爲是一場「硬仗」，星島教練許竟成表示：九巴球員已達到最佳水準，不能因其曾敗於星島，而忽略九巴的攻守力量，事實上，星島在金禧盃複賽，相當吃力，今天的球賽仍很「難打」，當然，星島爲保持長勝紀錄，這場比賽當「放盡」一番氣力，不能鬆懈，仍須一拼的信心，他們今天仍有與星島一拼的信心，他們縱然說敗，但因球運好的話，未嘗不能寫出超水準演出，未嘗不能雪金禧盃「一箭之仇」。

今天兩隊「重逢」，仍爲一場「龍虎鬥」，照客觀的看法，攻勢較多的一隊，入球機會亦較多，攻勢力強的星島，當然比守勝於攻的九巴

可觀，而且實用。其餘張耀國、鄺演英、區彭年都與前不同，一有機會，必立即施射。而他們五個鋒將俱具有射術，目前任何一隊，對着星島之時，如遇守衛力量稍稍薄弱一點，必給他們五個前鋒射到「唔使旦」。今天的九巴相信同樣的受過這樣壓過後，衛既忙於招架，前鋒祇無機會反攻。於是郭秋明在火攻之下，擋不勝擋，而至於失手。同時郭秋明在上伙係演出超水準者。今天能否保持，是有疑問的。

九巴受過上次的教訓，鄧森也將會諗出新的辦法以應付星島者。照我們的看法，九巴是不適宜於打長傳急攻，如果打密集防禦，則佳能，與其任之麻使，則不如密集搶攻，或者有所收獲在先，打順條氣之時，對手一窒，希望有奇蹟出現。

已經說明，東方是應該勝此一伙的。不過，電話不僅在大大進步之中，今伙而且是有備而戰，他們操足六天，希望創出奇蹟，圖取一鳴驚人。我深信他們今天會採密集防禦，希望守得住郭滿華、梁偉雄的快速攻勢，則作突襲。郭阮渭邦、陸國雄、馬瑞能幾個有速度有氣力的鋒將去搏，或者創出奇蹟，即使失敗的話，也不致拍蛋。

由於電話的吳添來、黃文光、高志剛、劉添幾個守得合拍的關係，能箝制郭滿華、梁偉雄並不出奇，祇怕阮渭邦、陸國雄等不能攻陷羅北、梁金耀的防綫而已。

昨天兩伙，南華以十一比〇大勝綿私，僅勝一比〇於打消防時，勝得甚險，今次絕不留情，改採搶攻急攻作戰，蓋爲本亦是準備廿三日與星島作金禧盃之實戰演習，看看自己的攻力如何。但南華始終因爲久缺一個理想的中鋒，攻力之強不若星島，星島五個前鋒俱有射門功夫，個個射得勁，其威力大於南華。

元朗以二比〇勝消防，是合理的戰果，但是消防亦已盡力了，消防目前的技術水準，比之綿私爲佳，如果他日與綿私相遇，可以開齋。（高參）

南華挫綿私 元朗勝消防

甲組足球昨有兩伙，加山場是勝軍南華，以十一比零大勝綿私，以加入球紀錄。南華贏了綿私，現在的成績，是七戰七勝得十四分，與星島並列首席，並保持長勝。綿私輸了昨天的一場比賽，依然位居聯賽積分表末席，八戰俱告敗北，連一分也得不到，綿私威脅極大。

花墟場的賽事元朗以二比〇勝消防。照人才，元朗應勝消防，惟在演出上，消防比元朗好得多，消防之敗，在未體射門熱。以埋門機會而論，消防最少可攻入三、四球之數，可惜每射偏天，或是軟而無力，還有埋門近柱亦不會起脚，空檔空門前，竟係而不射，此爲消防致敗之主因。

甲組足球聯賽成績表

（截至本月九日止）

隊名	賽	勝	和	負	得球	失球	積分
星島	七	七	〇	〇	四三	七	十四
南華	七	七	〇	〇	卅五	五	十四
警察	七	五	〇	二	廿五	十二	十
東方	七	五	〇	二	十四	十三	十
流浪	七	四	〇	三	十一	十四	八
九巴	七	四	〇	三	十五	十四	八
東昇	七	三	〇	四	十三	十五	六
電話	六	三	〇	三	十三	十七	六
元朗	八	三	〇	五	廿	廿四	六
陸軍	七	二	〇	五	十	廿三	四
消防	八	〇	〇	八	九	廿八	〇
綿私	八	〇	〇	八	三	四三	〇

靈隱寺 波經講座

阿厘唔可靠九巴輸實 電話固爛打東方較穩

九巴同星島，上完大球場不久，今日又見佢上大球場，上得大球場之波，水晒亦有番咁上下，今日適逢例壇講波，濟顛和尚急急如律令，三扒兩撥開檔。

不祇濟顛和尚開檔，星記魚生粥亦在大球場開檔，咁奇怪，魚生粥竟然賣到入大球場，入於百歲唔死，都有新聞睇。

點解咁怪，因爲上次星島在大球場以一比〇僅勝九巴，此爲金禧盃第二回合之事，星島以一比〇僅熟的魚生粥淘汰九巴，今日看來食過翻尋味，故又見星記再在大球場開檔。

不講星記在大球場開檔，先來一套向聽波居士交代，今日賽事，祇得港九兩地各有一場，香港方面大球場，係星島對九巴，花墟場東方對電話，此乃例常比賽。

講到星島的成績，目前在聯賽中，手屈一指，位居十二隊之首席，七戰七勝未和未敗得十四分，九巴則七戰四勝三負未和得八分，東方成績係七戰五勝二負未和得十分，電話則係六戰三勝三負未和得六分，四隊成績就係咁。

……一勝警察，六比〇勝流浪，四比〇勝電話，七比〇勝綿私，九比二勝陸軍，七比二勝消防。

九巴成績係一比三負於南華，二比五負於東方，三比二勝流浪，二比〇勝東昇，二比三負于電話，二比一勝綿私，三比二勝消防。

東方成績係一比三負于南華，二比四負于元朗，三比二勝九巴，一比〇勝警察，一比〇勝東昇，四比三勝陸軍，二比一勝消防。

電話成績係〇比四負于星島，三比二勝九巴，四比五負于警察，〇比四負于流浪，四比二勝東昇，二比〇勝陸軍。

四隊成績表過，先講專賣魚生粥呢隊東方對電話，照演出論，呢隊波各有所長，應該入於有得打個類，因爲東方優於技術，電話好在肯搏，故此我濟顛和尚，認爲各有所長。

但係不能一概而論，埋門時東方鋒將把握機會好過電話，因其每一鋒將，射門命中率比電話高。

電話爛打衆會用密集，亦係給與東方埋門起脚困難，不過有攻勢呢隊波，總比捱打呢隊波佔優勢，但係東方士氣，不是全場都咁好，祇係間歇性的士氣，故此東方每次出擊都有魚生粥，入於多人唔係佢手脚。

電話死纏爛打，全憑士氣，如果士氣不高，敗于東方乃意中之事，照幾場演出而言，實係得個拚字，技術上還未到家，如果今日東方不同佢打硬仗，則電話難抗東方，乃事之當然，不過東方如勝，亦要付出很多氣力，是故呢場波，我濟顛和尚睇好東方，但係要東方間歇性的士氣多一點，則勝利在望。

星島對九巴，如果照成績論，九巴同星島，實行有得打，單係上波隊型，星島都比九巴高，唔講張氏兩兄弟，先講佢星島兩隻翼，已有得比較。

同時張氏兄弟及張耀國，在過波射門非畢偉康、黃德福、楊偉業或吳澤鑒可能望其肩背，不過張永清無法釘得住張氏昆季，因爲一物治一物，糯米治木虱。

星島守力還是弱一點，如九巴今仗不打密集，則七勝得九巴咁低？君不見金禧盃第二回合中，星島僅以一比〇淘汰九巴，如果九巴打好些，星島就不能言勝，現時九巴試過咁容易對星島，見獵心喜，自認呢伙會造低星島。

九巴太自負了，以我濟顛和尚睇，九巴今日輸實，連和的機會都沒有，或者更會比上次輸多幾粒，上次輸得少，由於希望打贏唔使出局，打多一場收多一場，才能把士氣提高，同時個日「阿厘」菩薩上身，力挽狂瀾，才有輸得咁少，「阿厘」今日是否菩薩再上身，實有疑問，因爲「阿厘」其人，正式星期美點……

阮蘭絲新婚儷影